AÑO SEGUNDO — Núm. 566 | PORTE PAGADO | Dirección, Redacción y Administración: AVENIDA DE MAYO 769 | Buenos Aires, lunes 10 de septiembre de 1917

Todas las cartas destinadas a la Redacción deben ser dirigidas al Director.

Como el diario no puede responsabilizarse por los manuscritos que se le envíen, ruega a los autores guarden copia de ellos.

Dirección Telegráfica: EPOCA, Buenos Aires

Teléfonos: Unión Telefónica 5194-95-96-97 98, 3685, 6586, 7126. Cooperativa Telefónica 3927-3928.

La Epoca

PRECIOS DE SUBSCRIPCION

CAPITAL

$ m/n. $ m/n. $ m/n. $ m/n.
En mes 1. Tres meses 4. Seis meses 12. Un año 22.

PROVINCIAS

$ m/n. $ m/n. $ m/n. $ m/n.
1 mes 2.50 3 meses 7.50 6 meses 15 1 año 28

EXTERIOR

$ oro $ oro $ oro $ oro
1 mes 2.50 3 meses 7.50 6 meses 15 1 año 28
Número del día, 0.05. — Número atrasado (dentro de los 30 días), 0.20. — De fechas anteriores, 0.50.

LA EPOCA se envía directamente por correo a toda persona que lo pida, acompañando el importe correspondiente Los pedidos de suscripciones para el interior de la República se atenderán por cualquier número de días a razón de 0.05 el ejemplar.

VEASE EN LA PAGINA FINAL LA INFORMACION DE ULTIMA HORA

10 DE SEPTIEMBRE DE 1917

El incidente internacional

Hay que conceder toda la importancia que revisten a las revelaciones de la cancillería norteamericana acerca de los manejos de la diplomacia alemana en nuestra república. Conviene distinguir, empero, separando los diversos elementos que concurren a la gravedad del hecho, para estudiarlos en su relación con la política exterior argentina y con los intereses de la república. No está de más advertir al mismo tiempo que todo juicio actual queda subordinado a ulteriores rectificaciones o ratificaciones de los hechos, por más que el carácter oficial dado por el gobierno americano a su denuncia aleja muchas probabilidades de inexactitud.

Tenemos que la cuestión presenta los siguientes aspectos: situación personal de los ministros de Alemania y de Suecia ante el gobierno argentino; situación diplomática general entre nuestro país y Alemania; influencia de las relaciones norteamericanas sobre el último acuerdo argentino-alemán acerca de la navegación en los mares bloaqueados por la flota germánica submarina.

Muy fácil es de discernir la situación personal del señor ministro de Alemania ante nuestro gobierno. Razones obvias nos impiden calificar su conducta. Es el representante de un país amigo. Pero el texto de su correspondencia secreta demostraría que la conducta diplomática del conde Luxburg tiene de todo menos de leal y de amistosa. No negaremos que al defender los intereses de su país, el representante alemán llenaba su cometido diplomático; pero los recursos de la diplomacia tienen también su límite. El conde Luxburg excedió lo lícito y lo correcto. La diplomacia moderna repudia esos procedimientos tortuosos y sutiles que fueran sus modos habituales en tiempos de Metternick y Talleyrand. Los procedimientos diplomáticos del señor conde de Luxburg, entre otros defectos, presentan el de ser atrasados. Por ello, para resultar particularmente antipáticos.

Entre las naciones, como entre los hombres, se califica duramente esa manera de ser consistente en desacreditar en privado a las personas o entidades que se finge respetar en público — que se tiene el deber de respetar.—De modo que si el señor representante alemán ha creído servir hábilmente a su país, se ha engañado. El pueblo argentino ha de tener presente siempre que en una comunicación diplomática germana se aconseja hundir sin dejar huellas a los buques argentinos. Que el consejo era dado, precisamente, por el representante diplomático de Alemania. Evidentemente, el señor conde de Luxburg no se ha de hacer ilusiones en cuanto a su particular situación ante el país.

Hay que creer que para solventar su personal situación, lo asistirá mayor habilidad que la que tuvo para conducir los negocios de su país y que sabrá evitar provisoramente sanciones enojosas para el que las aplica como para quien las recibe.

En cuanto al señor ministro de Suecia es responsable de sus actos, más ante las naciones aliadas que ante la nuestra. Al consentir en que sus valijas sirvieran furtivamente de estafetas germánicas, el diplomático sueco incurriría en una deslealtad para con todas las naciones que confiaron en la nobleza y el honor del cuerpo diplomático de Suecia. De sus actos respondería, entonces, la cancillería de su país.

Queda — y esto es lo importante para nosotros — examinar la influencia que sobre las relaciones entre Alemania y la Argentina puede tener la publicidad de la valija secreta del conde de Luxburg. Comenzaremos por exponer que la primera impresión que se recoge es desfavorable a la cancillería imperial. Tan desagradable, que aun cuando la vinculación diplomática entre los dos países continúe siendo tan correcta como hasta ahora, pasará muchos tiempo antes de que Alemania recobre las simpatías perdidas en la Argentina por la insigne torpeza de su representante. Pero observando el asunto con detenimiento, se llega a la conclusión de que sería temerario solidarizar a la cancillería imperial con las expresiones y juicios de su nada avisado ministro. Por lo menos, hasta que nuevos elementos informativos no ayuden a la formación de un juicio más exacto. Hasta ahora, las revelaciones norteamericanas sólo demuestran que el conde Luxburg es un mal diplomático y es un desleal amigo de la Argentina. Nada permite inferir, en cambio, que la cancillería imperial haya prohijado o alentado los manejos de su ministro o el criterio aplicado por el mismo a su gestión diplomática. Al contrario; si hemos de expedirnos con imparcialidad, el resultado de la gestión argentina en el caso del "Toro" demostraría que la cancillería argentina ha desechado el zarpo criterio diplomático de su representante. De modo que no existen razones, todavía para juzgar a la cancillería alemana conjuntamente con el conde Luxburg. A la luz de los hechos materiales se ve que la repercusión moral del asunto es mucho más profunda e imborrable que podrían creerlo en la Wilhemstrasse.

Arribamos, finalmente, al caso particular de las convenciones firmadas con Alemania a propósito del hundimiento del vapor "Toro". Versiones norteamericanas difunden la especie de que existirían dos convenios: oficial, protocolizado, el primero; secreto y personal, el segundo. Se había publicado aquél y callado éste. Por el primero, Alemania aparecería garantizando la navegación de los buques argentinos por los mares que abarca el bloqueo submarino; por el segundo, nuestro gobierno garantizaría confidencialmente al imperial que los buques de bandera argentina sólo serían despachados en adelante hasta Las Palmas.

La versión de la prensa norteamericana es inexacta. Sea cual fuere su fuente, se equivoca. La conducta argentina en el episodio no tiene un oculto reverso. Es clara y ostensible. Los documentos publicados por la cancillería dan fe de los únicos compromisos contraídos, que son los aceptados por el gobierno imperial. No tienen codicilo secreto ni cláusula escondida. A la energía y la lealtad con que ha procedido el gobierno argentino en la emergencia, y a su sinceridad reconocida, repugnan semejantes procedimientos. No haya, pues, temores ni dudas.

Podemos afirmar que, si en la conducta del diplomático germánico existió doblez, el gobierno argentino no ha sido complicado en los manejos de su diplomacia tenebrosa. Las satisfacciones obtenidas en el caso del "Toro" no han sido conseguidas a título de canje, ni merced a furtivos sacrificios de nuestro amor propio nacional. Son legítimas y bien logradas, pues jamás el gobierno del presidente Irigoyen habría aceptado otra cosa, ni se habría confabulado para engañar al pueblo con una reprensible engañifa.

Hemos examinado con serenidad los aspectos de esta sensacional cuestión, delineándolos sin afectaciones. Nada tiene que perder en el asunto la República Argentina, ni las revelaciones americanas contienen nada que se les pueda enrostrar como una falta. Hemos obrado con sinceridad y buena fe; como obran siempre los estados honestos. Si hemos sido engañados, todo el peso de tal conducta recae sobre la diplomacia germánica. No es la primera vez, ni será la última, que un representante diplomático llega a la situación en que se encuentra el conde de Luxburg. Nada tiene que hacer nuestro gobierno con éste ni con su colega sueco. Cada uno de estos diplomáticos habrá adoptado ya la actitud que la discreción les dicta. En cuanto a la cancillería alemana debemos esperar su palabra.

Conviene, entonces, contemplar con calma los acontecimientos, desoyendo las impetuosas instancias de nuestra indignación. Puede confiar el pueblo argentino que la dignidad nacional será valerosamente defendida en cualquier caso.

Celos...

Desde que empezó a sonar con timbre opaco la candidatura del doctor Beazley para la futura gobernación de Buenos Aires, ha aumentado visiblemente el enojo de "La Nación" hacia la obra que están realizando las actuales autoridades de esa provincia. Es una constatación fácil de establecer y que diariamente se encarga el colega de ratificar.

Sin ir más lejos, hoy vuelve a insistir sobre un tema ya explotado por la prensa "independiente", como propio que es para fáciles digresiones de dialéctica opositora: consiste, sencillamente, en insinuar que las jiras que el interventor está realizando, tienen un carácter político o partidista.

Ya hemos demostrado anteriormente que no es así. De esta demostración, desde luego, no están necesitados los vecindarios de las localidades visitadas por el interventor, que pueden sentir de cerca, en forma inmediata, el carácter y las proyecciones de las jiras que el interventor realiza. Tampoco lo están quienes conocen en sus líneas generales toda la labor realizada anteriormente por la intervención. Al contrario, toda esa labor convergente a satisfacer hondas necesidades provinciales, presupone, naturalmente, el conocimiento de las mismas. Y a este conocimiento es al que se ha propuesto llegar el interventor con las jiras, tan fecundas en resultados prácticos, que ha realizado y continúa realizando. Ni más ni menos.

Pero, sucede que tales jiras van acompañadas de entusiastas recepciones populares, con aclamaciones que son expresión sincera del sentir público ante los funcionarios que han normalizado el funcionamiento, en todos sus órdenes, del organismo provincial. Y esas aclamaciones mortifican a "La Nación". Teme que resten una posible parte de su problemática popularidad al candidato cívico proclamado por los ugartistas.

La previsión, naturalmente, resulta justificadísima. Pero, mientras llegue la convicción del desastre, no tiene el colega mayor necesidad de exacerbar su dolor con celos imaginarios sobre rivales que no existen.

La diplomacia y la guerra

Las informaciones del Dr. Naon

La actitud de nuestra cancillería

En el ministerio de relaciones exteriores no se han recibido aún los telegramas que anuncia haber enviado el embajador argentino en Norte América respecto al servicio clandestino de informaciones de que se acusa al ministro alemán en ésta capital, en complicidad con el ministro de Suecia.

Según una nota oficiosa que nos ha sido facilitada en la cancillería, el embajador Naón ha enviado hoy un telegrama No. 141 fecha esta mañana en Wáshington, en el que hace referencia a dos despachos anteriores Nos. 138 y 139 enviados el viernes de la semana anterior en los cuales daba cuenta del descubrimiento hecho por la cancillería americana respecto de los manejos del representante germánico en esta capital.

Se afirma en esa nota que los dos despachos a que hace alusión el embajador argentino, no se han recibido aún en la cancillería, por lo cual se ha pedido al doctor Naón que los repita.

Dice la nota oficiosa a que aludimos, que el telegrama 141 es breve y se refiere a los anteriores, pero que su contenido no permite formarse una idea de asunto, pues se limita a dar cuenta de los comentarios de la prensa americana respecto a ese asunto.

Buscando la causa originaria del retardo de esos dos telegramas, procuramos informes al respecto en el ministerio de relaciones exteriores, donde no hemos podido encontrar una explicación lógica. Se nos ha declarado que el retardo puede obedecer a varias causas; a un extravío, a la supresión por la censura o a una interrupción momentánea del cable. The Western Telegraf Company, a la cual se ha dirigido el ministerio en procura de informes, ha contestado que no tiene conocimiento del contenido de esos despachos.

Mientras la cancillería no tenga en su poder esas comunicaciones, no adoptará medida alguna en esta nueva emergencia diplomática, puesto que sólo las informaciones del doctor Neón le permitirán formar un juicio exacto sobre este asunto.

La ganadería nacional

La exposición rural inaugurada ayer debe ser un motivo de satisfacción para todos los argentinos. Ella ha puesto de manifiesto los progresos que hemos realizado en las industrias agropecuarias. En muy pocos años el país se ha colocado, en este ramo de la actividad humana, a la cabeza de todas las naciones. Según opinión de personas competentes en ningún certamen de esta naturaleza recientemente llevados a cabo en otros países se ha expuesto una cantidad de animales de tan buena raza. Todos los tipos han alcanzado el mayor grado de perfección hasta ahora conocido.

Hagámonos justicia. No se crea que al hacer presente nuestros adelantos estamos animados por un mezquino espíritu de vanidad. No. Nos guía un sano y elevado sentimiento de orgullo. Esos progresos se deben a los constantes esfuerzos de nuestros hacendados, los cuales, con su voluntad y con su acción, han dado un rotundo mentís a todos los que afirman que la perseverancia no es una virtud de nuestro pueblo. La labor continuada y metódica de nuestros criadores, que es para los que nos conocen mal un motivo de asombro, ha merecido ayer el franco elogio de los peritos traídos del exterior para juzgar nuestros ganados.

Lo único que deseamos — ya que el asunto nos da pretexto para ello — es que esa constancia, ese método y esa voluntad se pongan en evidencia en un futuro inmediato en otros aspectos de la actividad nacional. Otras industrias están esperando un esfuerzo similar para alcanzar un adelanto plausible. Es necesario dar uniformidad a las distintas fases de la vida económica del país. Somos como un hombre con un brazo muy desarrollado y el otro raquítico y deforme. Afortunadamente—y en esto no nos engaña nuestro optimismo—tanto los industriales como el gobierno nacional estudian en estos momentos los medios para conseguir el más amplio desenvolvimiento de aquellas industrias que han quedado rezagadas. No pasará mucho tiempo sin que las deficiencias que dificultan ese desarrollo queden debidamente subsanadas. Esto e shoy por hoy algo mas que una esperanza.

Hacia el transporte económico

Con una legislación ferroviaria defectuosa, el actual gobierno ha debido encarar el problema del transporte ferrocarrilero y tendrá que resolver el proyectado aumento de las tarifas, que consideramos una de las consecuencias de la desproporción entre el capital empleado por estas empresas en la instalación de sus vías y accesorios y las necesidades a satisfacer.

La demanda de transporte ha disminuído, pero el capital enorme que se ha obligado a insumir a las empresas, cuando deseaban construir líneas en zonas desiertas o de escasa producción, tan costosas y tan bien equipadas como para las líneas que corren entre los ejidos y poblaciones, ese capital, decimos, es siempre el mismo y las empresas que parece sólo atienden a su negocio, quieren hacerlo redituar por uno u otro medio, el interés prefijado.

Sobre la oportunidad de este aumento y sus fundamentos, nuestro gobierno resolverá a su debido tiempo de la manera más conforme con los bien entendidos intereses del país; pero queremos insistir sobre las fallas de que adolece nuestra legislación ferroviaria, que en buena parte tiene la culpa de lo que ocurre.

En efecto, no es sostenible que líneas construídas en zonas densamente pobladas, como sucede en ciertas partes de las provincias de Buenos Aires y Santa Fe, estén reglamentadas con las mismas disposiciones que deben aplicarse a las líneas que atraviesan los desiertos chaqueños o serpentean entre las montañas de las regiones mineras de La Rioja y Catamarca. Esto aparte de originar mil dificultades de orden técnico, obliga la construcción de las vías dotadas de instalaciones excesivamente costosas en relación al movimiento de la línea, instalaciones que se aprovechan forzosamente mal y con un rendimiento deficiente, traducido al final de todo por un servicio caro, hecho a base de tarifas elevadas.

Se impone, pues, una revisión completa de valores, tras la cual, público y empresas deberán desprenderse de ciertas sugestiones y asegurar muchas ideas basadas en hipótesis cuya veracidad se daba por supuesta, sin apercibirse de que tal supuesto era completamente falso.

La obra principal a ejecutar compete casi de un modo exclusivo a los legisladores, y no hay que remarcar la urgencia de llevarla a cabo.

Por su parte, el público deberá irse acostumbrando, en holocausto de los intereses generales, a ver cerrarse algunas estaciones cuyo establecimiento no tuvo otro motivo que el de servir a una especulación de tierras; a aceptar en otras una suspensión del servicio de pasajeros, fuera de las épocas de las cosechas, y a tolerar aumentos de plazos en ciertos transportes, admitiendo la "pequeña velocidad", tan común en los países europeos, cuando la región que sirve el ferrocarril no ha llegado al límite de productividad necesario para costearse un servicio de lujo.

El ministro del Interior

El ministro del interior, doctor Gómez, se halla aquejado por una indisposición que, aunque de carácter leve, le ha impedido concurrir esta tarde a su despacho.

La huelga en la usina eléctrica del Dock Sur

TERMINACION DEL MOVIMIENTO

LA VUELTA AL TRABAJO

Anoche ha quedado definitivamente resuelto el conflicto suscitado entre la compañía alemana transatlántica de electricidad y sus obreros de la usina Dock sur.

El movimiento que se prolongó durante cinco días y que visiblemente tendía a extenderse a otros gremios, termina con un arreglo equitativo para ambas partes, que aleja la posibilidad de un nuevo entredicho. La actitud transigente de la empresa y obreros, y la mediación oportuna del departamento provincial de trabajo, han permitido la dilucidación del conflicto que, de tomar cuerpo, como se temía, habría afectado importantes intereses públicos y privados, y creado una situación verdaderamente anormal en la vida de la ciudad.

[illegible] riada como en los directores de la poderosa empresa, ha permitido llegar al avenimiento anhelado, con exclusión de mediaciones extrañas, que antes que resultar beneficiosas para la acción proletaria, la desvían y obstaculizan.

A la acción directa y ecuánime de los obreros, como así al espíritu transigente, dentro de lo justo, de la compañía, débese la feliz terminación del conflicto.

Esta mañana iniciaron la reanudación de sus tareas los obreros huelguistas, sin que se produjeran dificultades de ninguna índole.

El gerente de la usina del Dock Sur, ingeniero Jones, atendió la distribución de las faensa, admitiendo sin excepción a los obreros que concurrieron.

Desde mañana la compañía alemana atenderá los servicios públicos y privados que tiene a su cargo, utilizando su propio personal.

Paulatinamente se irán retirando de la usina las fuerzas nacionales y provinciales, que desde la iniciación del movimiento prestaban servicios de vigilancia en la usina y adyacencias.

El jefe de policía de la provincia comandante Hermosid, visitó ayer, acompañado del comisario de Avellaneda señor Black, la usina del dock sur, comprobando la buena distribución de los servicios de vigilancia establecidos desde la iniciación de la huelga.

El comandante Hermosid recorrió la zona aludida hasta Quilmes, trasladándose luego a La Plata.

Ejercicios finales en el ejército

Lugar donde se realizan

El general Isaac de Oliveira Cézar parte hoy para Paraná, asiento del comando de la región.

Por estimar que el terreno de los alrededores de Santa Fe se prestan para ejercitaciones tácticas interesantes, ha propuesto y ha obtenido el consentimiento de la superioridad para efectuar los ejercicios de cuadro en los alrededores de la mencionada ciudad.

Banco Municipal de Préstamos

A propósito de los remates

A título de información y sin adelantar comentarios, transcribimos una queja que nos ha sido interpuesta por un grupo de personas, sobre la nueva disposición recientemente adoptada por el directorio del Banco Municipal de Préstamos, referente a los remates.

Establece esta medida que, desde que un objeto esta en el catalogo del remate, no puede el poseedor de la boleta retirarlo, aunque quiera rescatarlo, ni siquiera pagar los intereses.

Más, aun; un señor se presentó anteayer en las oficinas del banco, siendo las 2 p. m., para salvar unas alhajas que tenía empeñadas, y se le contestó que no se podía hacer nada; entre gestión y gestión, llegaron las 5 p. m., hora en que le fué comunicado que ya se habían vendido y podía cobrar el excedente.

Dice nuestro informante que en otra papeleta cuyos objetos se rematarán el [illegible] no puede ni pagar intereses ni rescatarlos, pues el directorio ordenó su remate.

Añade, que entendiendo que la carta orgánica del Banco Municipal y sus propósitos, son los de la ayuda al necesitado, excluyendo toda idea comercial o de lucro inmediato para la institución, esta nueva orden implica un procedimiento exento de liberalidad.

Damos traslado de estas observaciones al directorio del Banco, en la seguridad de que atenderá tan justa queja.

La actitud de los ministros de Alemania y Suecia

Esta tarde, a las 5, se llevará a efecto, en el domicilio del Dr. Antonio F. Piñero, una reunión con objeto de cambiar ideas, respecto de la mejor forma de exteriorizar una protesta pública con motivo de las maquinaciones diplomáticas, reveladas por la cancillería de la Unión.

Han sido especialmente invitados a la reunión de hoy los caballeros que formaron parte de la comisión organizadora del homenaje tributado últimamente a los Estados Unidos y demás naciones aliadas.

El gobernador de la Pampa

Ha llegado a la capital el gobernador interino del territorio de la Pampa, doctor Insúa Dorrego. Su viaje obedece a realizar algunas gestiones relacionadas con mejoras administrativas, en aquel territorio. Entre otras cosas solicitará que el armamento de las policías sea constituído por máusers y no por remingtons, como se ha querido establecer, pues se da el caso de que a veces, los cuatreros, a quiénes se persigue con ahinco, por estar armados con fusiles winchester, cohiban la acción de la policía.

Hemos tenido ocasión de conversar con el doctor Insúa Dorrego sobre las elecciones celebradas últimamente en Pico, y en las cuales actuó como comisionado del poder ejecutivo. Las elecciones, nos dijo el doctor Insúa Dorrego, han sido dignas de las más democráticas que se hayan celebrado en la propia capital federal. No ha habido una sola queja, ni sólo reclamo. Todos los sufragantes votaron en orden y sin ser incomodados, resolviéndose rápida y satisfactoriamente todas las dificultades que se presentaron. En suma, fué un acto prestigioso y democrático que dejó en todos la mejor impresión.

Papel para billetes

El ministerio de hacienda ha autorizado a la caja de conversión para invertir la suma de 168.000 pesos oro, destinados a la compra de papel para la impresión de billetes. Dicho papel, como se sabe, lo surte una casa de Italia.

CONGRESO

Comisión de presupuesto—

La comisión de presupuesto de diputados está citada para reunirse mañana a objeto de expedir despacho en el proyectado impuesto a la exportación.

En cuanto al estudio del presupuesto para 1918, nada se tiene adelantado, siguiéndose con la redacción de las planillas comparativas.

El ministro de hacienda celebró una larga conferencia con el presidente de la citada comisión, señor Elchagüe para cambiar ideas sobre el estado del estudio de las leyes impositivas, asunto que posiblemente será tratado en la sesión de mañana con el anterior.

El nuevo impuesto interno al vino—

El gobierno de la provincia de San Juan se opone en una larga nota al nuevo impuesto interno al vino, de tres centavos por litro, proyectado por el P. E., se tengan en cuenta para el próximo ejercicio de 1918.

El impuesto a la exportación—

Varios industriales se dirigen a la cámara de diputados solicitando que al realizar el estudio legislativo del impuesto a la exportación, proyectado por el P. E., se tengan en cuenta numerosas consideraciones que exponen en la solicitud, a fin de no prestarle su sanción.

Quieren ante todo — dicen — hacer constar que no pretenden excluirse de un gravamen con el que pudieran contribuir a los recursos de la nación en las dificultades fiscales del momento, sino cumplir con su deber al demostrar que el impuesto proyectado es inadmisible por razones de equidad, que nuestro sistema rentístico debe mantener en todos los casos, hasta por las prescripciones de la constitución, y que no consulta, además, la armonía que debe guardar en la proporción de los impuestos que crea, con los establecidos por los otros gravámenes que propone el mismo proyecto de ley. Leyendo los distintos derechos específicos que se establecen en la ley, es fácil comprobar en relación a los precios respectivos, que ninguno de esos derechos se gravan en tal elevada proporción los productos que se exportan, y esa comparación hace resaltar la manifiesta diferencia con que se considera al trigo, por ejemplo, o a la lana, respecto del extracto de quebracho, cuyo proyectado derecho representa un gravamen mayor del 26 por ciento sobre el mayor valor atribuído.

De tal modo resultará gravosa esa imposición fiscal—agregan—que afirmamos terminantemente que la industria no la podía soportar y que teniendo en cuenta los impuestos que pagan los mismos productos en naciones vecinas, donde como el Paraguay se fomenta el desarrollo de estas mismas industrias, no es dudoso suponer, tengan que trasladarse a ellas o desaparecer si la imposición proyectada se sanciona.

Abaratamiento del azúcar—

Celebrará reunión esta tarde la comisión de presupuesto del senado que tiene a estudio entre otros, el proyecto modificatorio a la ley vigente sobre el azúcar. Este asunto ha de ser despachado y quizás en la misma forma en que ha pasado en revisión.

Exoneración de derechos—

La misma comisión de presupuesto se ha expedido autorizando al poder ejecutivo a cancelar las letras por 153.078.56 pesos moneda nacional, firmadas en caución por el representante de la Cervecería Argentina Quilmes, en concepto de derechos aduaneros, por importación de semilla de cebada cervecera, previa comprobación hecha por el ministerio de agricultura de haber sido destinadas a la siembra.

Reformadora del reglamento—

Se ha pasado citación especial para que mañana se reuna la comisión reformadora del reglamento del senado para proceder al estudio de los proyectos de que son autores los señores Irigoyen y del Valle Iberlucea, sobre nombramientos de empleados y designación de comisiones de la cámara.

Sobre construcción de una línea telegráfica—

Vecinos de Laboulaye solicitan el pronto despacho del proyecto de ley que manda construir una línea telegráfica que una el pueblo de Rufino con el de Laboulaye.

El pueblo de Laboulaye — dicen — es de gran importancia comercial, agrícola y ganadera y es sensible que hasta ahora no hayan llegado los beneficios del telégrafo nacional, sobre todo, teniendo en cuenta el pésimo servicio del F. C. P. y el importe que suman los ingresos por tal concepto que anualmente se pueden calcular en veinte mil pesos moneda nacional, cantidad que representaría más o menos el importe a invertir en la obra a construirse según el proyecto.

Orden del día—

La cámara de diputados tiene preferencia acordada para tratar en la sesión de hoy el despacho de su comisión de hacienda que autoriza al Banco de la nación a entregar al P. E. en calidad de préstamo la suma de 73.490.181.82 pesos para el pago de los vencimientos a corto plazo con los banqueros americanos. Sobre este mismo asunto se dará entrada al proyecto sancionado por el senado que difiere sólo de ese despacho al establecer que podrá ser movilizado el fondo de conversión y al fijar el tipo de interés convencional.

Se habla también de la discusión que promoverá seguramente el reciente mensaje del P. E. instando a la pronta sanción de los proyectos financieros.

Concurrirá a la sesión el ministro de Hacienda, doctor Salaberry.

Combustibles nacionales—

La comisión de agricultura en la reunión de ésta tarde, se ocupará del estudio de los proyecto relativos al aprovechamiento de los combustibles nacionales

La intervención a Córdoba—

Si alcanza el tiempo de la sesión, intervendrá el doctor Gallo en el debate promovido en el despacho de la comisión de negocios, constitucionales sobre la intervención a la provincia de Córdoba. Rectificará algunos conceptos de orden político e institucional, sostenidos en su largo discurso-informe, por el señor de Vedia y fundará su disidencia de carácter doctrinario en el despacho de esa comisión que él firma también como miembro componente de la misma.

Abolición del juramento—

El diputado Giménez y otros presentarán esta tarde el siguiente proyecto de ley, con fundamentos por escrito:

Art. 1.o Queda abolido el juramento, con manifestación verbal o escrita en el procedimiento judicial o administrativo.

Art. 2.o Deróganse las leyes anteriores en cuanto se opongan a la presente.

Ofrecimiento de venta de un libro—

El señor Emilio B. Morales, autor del libro titulado "Labos, selvas y cascadas", recientemente publicado, se dirige a la cámara de diputados, solicitando se sancione la subscripción al número de ejemplares que se estime conveniente para dedicarlos a las bibliotecas nacionales.

Mi obra — expresa — constituye el resultado de viajes realizados al través de todas las selvas, cruzando por la extensa zona de los lagos argentinos. Contiene minuciosas descripciones históricas y geográficas de los territorios de Río Negro y Neuquén, donde todavía no se ha encausado la fuerza directriz de las grandes empresas que mueven las riquezas acumuladas en las entrañas de sus montes.

Nota extranjera del día

Las consecuencias de la toma de Riga

PETROGRADO EN ESTADO DE SITIO

Destitución de Korniloff

NUEVO GENERALISIMO RUSO

De improviso, y sin pormenores que detallen la evolución, desde luego traslucida en la noticia, nos llega la nueva de la actitud asumida por el jefe del gobierno provisional ruso, señor Kerensky.

Kerensky, jefe del gobierno ruso

La amenaza, no inminente aún, del avance alemán sobre la capital, Petrogrado, ha decidido al jefe del gabinete a declarar el estado de sitio; lo cual significa, en términos concretos, la asunción de la dictadura, suprimiéndose de hecho todas las veleidades deliberativas de las tropas, y los obstáculos opuestos por la tolerancia con el espíritu de reacción y de extremismo, a la disciplina de civiles y militares, en momentos tan críticos como los actuales.

Concurre a afirmar esta suposición el dato de la medida adoptada por Kerensky respecto del generalísimo Korniloff. De primera intención no pueden colegirse los motivos de esa escisión entre ambos personajes, ya que hasta aquí habían marchado perfectamente de acuerdo, tanto en el criterio militar, cuanto en el disciplinario; como se demostró en la última conferencia de todos los rusos en Moscú, donde ambos expresaron ideas y puntos de vista análogos en cuanto a la guerra, la paz, la organización interna del país y el restablecimiento de la pena de muerte.

No se puede tampoco suponer que se tenga a Korniloff por incompetente para la defensa general de la línea rusa, y especial de Petrogrado; el jefe destituído ha salvado, puede decirse, a Rusia y a Rumania, conteniendo eficacísimamente la ofensiva de von Koevess en el Sur.

En consecuencia, no pueden darse otras explicaciones, por el momento, que la ya insinuada. Kerensky siente crecer su ánimo ante el peligro; y estima que sólo él es capaz de salvar a su patria. Asume la dictadura; no quiere voluntades al nivel de la suya; y recurre a una personalidad de segundo o tercer orden para cubrir la fórmula del puesto, reservándose así mismo el rol directivo de la situación.

El general Klensbovsky, con quien reemplaza a Korniloff es uno de los más decididos secuaces de la revolución en el ejército. Ha participado en las obras de defensa del recinto de Petrogrado; y actualmente desempeñaba la jefatura de uno de los sectores. Militar de escuela, conserva el espíritu de jerarquía y el rigor de las buenas costumbres militares, las mismas, bajo cualquier forma de gobierno. Tampoco participaba en el consejo de obreros y soldados; y su competencia en materia de técnica defensiva, le hacen una garantía para la eficiencia del plan que, a buen seguro, tiénese ya trazado el espíritu previsor y activísimo de Kerensky.

Todo indica, pues, que Petrogrado se apercibe decididamente a resistir al invasor.

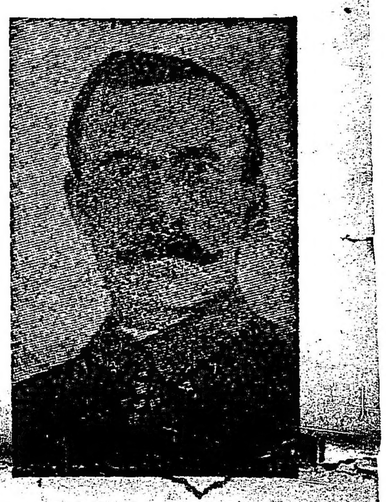

Generalísimo Korniloff, destituído

La declaración del estado de sitio ha sido precedida, como se notará en los comunicados de las primeras horas, por la evacuación parcial de la ciudad. Es probable que, a estas horas, todos, o casi todos los civiles de Petrogrado se encuentren fuera de su recinto.

En caso preciso, la sede del gobierno provisional será Moscú.

La conducta, encomiable por cierto de Kerensky, ha de haberse apresurado, no sólo por razones de antelada precaución, sino a consecuencia de las evoluciones de la escuadra alemana en el Mar Báltico, las cuales pudieran significar intenciones de un ataque discreto marítimo a Kronstads y Petrogrado.

Es de desearse que el pueblo ruso abra, una vez por todas, los ojos a la realidad de la amenaza que sobre su integridad y porvenir se cierne; y que, olvidando sus discusiones sectarias, apoye al hombre que expone su seguridad a la seguridad de la patria, asumiendo un rol que pudiera servir de base a los ataques de sus enemigos, y a las insidias de los germanófilos y reaccionarios.

Kerensky dictador, es la clave de la suerte del gran país eslavo.

General Klembosky, que acaba de reemplazar a Korniloff

La baja artificial de los cereales

UNA AMENAZA PARA LOS COLONOS

Recursos para evitarla

Consultado el director de agricultura de Entre Ríos, ingeniero Conrado Martín Uzal, sobre tan interesante tema, ha contestado lo siguiente:

PARANA, septiembre 10. — 1o. La única manera práctica y de actualidad para evitar la baja artificial de los cereales próximos a cosecharse, es restringir la oferta. Es decir, evitar que los colonos ofrezcan sus productos o que los vendan a vil precio, acosados por la necesidad.

2o. Los colonos entrerrianos se pueden clasificar así:

a) Dependientes directos de acaparadores, que son una especie de esclavos disimulados de algunos capitalistas que les dan tierra, manutención, etc., y que dichos señores se hacen cargo de las cosechas y las venden cuando les parece oportuno. Estos son muchos en la provincia y nada puede hacerse por ahora para libertarlos del yugo.

b) Asociados a las cooperativas. Estos gozan de innumerables beneficios y es fácil ayudarlos en cualquier emergencia, por estar agrupados.

c) Agricultores sueltos que no necesitan crédito por ser propietarios.

d) Agricultores pobres que arriendan o son propietarios de la tierra que cultivan y necesitan crédito para subsistir, cultivar, etc.

3o. A mi juicio, el único remedio que pudiera aplicarse pronto y eficazmente y como la ocasión lo requiere, es el crédito en forma de préstamos hechos por el Banco de la Nación Argentina, en las siguientes formas:

a) Préstamos a las cooperativas, con responsabilidad subsidiaria de la suma que necesiten todos sus asociados para levantar sus cosechas.

Ampliación de los galpones que poseen las cooperativas, hasta que sean suficientes para almacenar totalmente los granos de sus asociados y agricultores vecinos que se acojan a los beneficios que su aproximación les ocasionará, sin que sea necesario que se inscriban como socios. Para esta ampliación de los depósitos el ministerio de agricultura de la nación puede ceder parte de las 500.000 chapas de fierro galvanizado que ofrece con ese objeto.

Como medida complementaria, el gobierno debe prorrogar los pagarés que firmaron los colonos por préstamo de semillas, hasta después de la cosecha; pues si se obliga a pagarlos antes, el colono tendrá que empeñarse con los acaparadores que le darán el dinero, pero con el compromiso de venderles la cosecha, entregándolos indefensos a sus opresores.

Una vez ampliados los galpones en forma de que sean seguros, secos y que llenen las condiciones exigidas por el Banco de la Nación Argentina para otorgar préstamos en prenda agraria de cereales, se otorguen préstamos de un máximum del "treinta por ciento" del valor del cereal almacenado. Con esto cada agricultor podrá pagar sus gastos y subsistir hasta el momento en que la demanda de nuestros gramos hecha por los países europeos obligue a los exportadores a ofrecer precios razonables.

Los demás agricultores que no sean cooperadores y necesiten crédito debe dárseles las pequeñas sumas que necesitan para levantar sus cosechas [illegible] después de otorgarles [illegible] de nuestros agricultores.

préstamos en prenda agraria sobre sus cereales almacenados en una suma razonable que alcance a amortizar el préstamo adelantado para gastos de cosecha y el importe de la semilla y que le quede algo para subsistir hasta el momento oportuno de la venta.

Para otorgar el préstamo en prenda agraria podrían habilitarse los galpones del ferrocarril y los que se construyan ampliando los de las cooperativas. Todas las sociedades rurales de la provincia situadas en Paraná, Concordia, Gualeguay, Gualeguaychú, La Paz, Victoria y Villaguay tienen galpones enormes donde se podrían almacenar cereales para este objeto.

Algunos se hallan ocupados con las tropas nacionales hoy muy reducidas por el licenciamiento y otros se hallan completamente desocupados. Estos galpones serían suficientes para almacenar enormes cantidades de cereales. Otros galpones existen en la estación del ferrocarril en Diamante, propiedad del gobierno nacional, y sin uso actualmente. Casi todas las municipalidades también tienen galpones fáciles de habilitar para la prenda agraria. Muchos particulares también arrendarían sus barracas con ese objeto.

4o. Para facilitar una acción eficaz, en caso de llevarse a efecto la idea, sería conveniente nombrar una comisión central residente en ésta y subcomisiones departamentales que se encargarían de averiguar la cubicación de los galpones disponibles, las necesidades de los colonos y demás detalles de la operación.

Las juntas estarían formadas por el director de agricultura, gerentes de las sucursales y agencias del Banco, id. de cooperativas y demás funcionarios nacionales y provinciales, cuyo concurso fuera considerado útil.

5o. Calculando la producción de la actual cosecha en: trigo 200.000 toneladas con un valor de 32.000.000 de pesos moneda nacional, trigo 300.000 id id 81.000.000, maíz id id 5.000.000; total 118.000.000 de pesos moneda nacional.

Tendríamos un valor de 118 millones de pesos moneda nacional calculando el trigo a 160 pesos moneda nacional la tonelada, el lino a 270 pesos la tonelada y el maíz a 100 pesos la tonelada. Como sería suficiente un 30 por ciento de esa suma para adelantar a los colonos para levantar la cosecha y para la semilla y poder vivir hasta que no haya peligro se tendrá que el Banco de la Nación Argentina tendría que prestar a los agricultores de Entre Ríos en prenda agraria la suma de 35.400.000 pesos moneda nacional.

Este cálculo es para la totalidad de lo producido en Entre Ríos y en el supuesto que todos los agricultores sin excepción necesiten del crédito para no malbaratar sus cereales; pero, como lo he dicho antes, muchos hay que no lo precisarán, de manera que en realidad el préstamo será más o menos de un valor de 30.000.000 de pesos y tal vez menos.

Tales son a mi juicio las únicas medidas eficaces que podrían disponerse para evitar que la especulación [illegible]

La epidemia huelguista

CONFLICTOS EN SANTA FE

LA OBRA DE LOS AGITADORES OBREROS

Parece, a la verdad, que nos encontramos en pleno período de agitación obrera. Y diríase que es esta una epidemia que se va extendiendo con el rodar de las horas, al igual que cualquiera de las infecto-contagiosas que suelen de vez en cuando flagelar la humanidad.

Los movimientos huelguistas sucédense con lamentable frecuencia. En el exterior como en nuestra república los trabajadores instigados por elementos sediciosos y disolventes quieren arreglarlo todo por medio de este procedimiento. Y naturalmente ello conduce a situaciones difíciles, en las cuales son precisamente los obreros los primeros perjudicados.

Refiriéndonos exclusivamente a lo que ocurre en la república, puede decirse que las huelgas se han puesto de moda. Por cualquier bagatela se decreta el paro. Una exigencia que no es aceptada o satisfecha de inmediato, da oportunidad a que se abandone el trabajo. Y esto que constituye una evidente anomalía, sirve también para mantener un estado de cosas que no puede ser más pernicioso y reprochable.

Como repetidas veces lo hemos manifestado, obedecen estos movimientos a la acción de ese mal titulado socialismo, cuya propaganda ácrata hace surgir en el espíritu de los obreros tendencias revoltosas y revolucionarias. O lo que es igual, a esa permanente instigación de quienes quieren a todo trance usufructuar posiciones, sin reparar en los medios a que deben apelar para mantenerlas. Por cierto que al afirmar esto, consignamos una verdad incontrovertible e incuestionable, cuya documentación puede obtenerse con sólo dejar caer la mirada sobre lo que ocurre.

Tienen, indiscutiblemente, derecho los trabajadores de recabar del capitalismo un mejoramiento de su situación. Pero mientras se siga apelando a este repudiable recurso, no será posible arribar a conclusiones prácticas, concordantes con la cultura del país.

En Santa Fe las cosas, toman cada día un cariz más grave. Los gremios obreros, manteniénse dentro de un estado de excitación nerviosa, que ofusca, dijéramos, su entendimiento de tal modo, que la más mínima contrariedad llévalos al exceso de la huelga tumultuosa. Lo sucedido en la empresa naviera Sarsotti, por lo menos, así lo pone de manifiesto. Se ha abandonado el trabajo porque el director de la compañía, según lo consignan los telegramas que al respecto llegan, se negó a destituir al capitán del vapor Ceres, que había cometido el delito de no querer afiliarse a la Federación.

Y al público, que no tiene arte ni parte en tales pequeñeces viene a ser al que toca sufrir en carne viva los resultados de esas actitudes extemporáneas, que se traducen en la paralización de servicios de los que desgraciadamente no puede prescindir.

Y así, por el estilo, son todas las demás cosas.

Señor Eugenio Montero Villegas

† Hoy en Madrid

Un telegrama de Madrid comunica el fallecimiento del señor Eugenio Montero Villegas, ministro del tribunal de cuentas.

La noticia habrá sido dolorosamente recibida en toda la península, pues tratábase de un funcionario prestigioso, ascendido a tan alto cargo en virtud de méritos propios, puestos de relieve al través de una brillante carrera al servicio del estado.

Pertenecía el extinto a una familia pródiga en hombres de elevada actuación pública e intelectual, destacándose entre ellos el señor Avelino Montero Villegas, hermano del fallecido, que tanto se distinguió en el último congreso de derecho internacional, celebrado en París.

El señor Eugenio Montero Villegas, antes de entregarse por entero a las altas labores administrativas en cargos similares al que ocupaba a su muerte, tomó parte activa en la vida política de su patria, logrando alcanzar pronto descollante notoriedad.

La unánime consideración que disfrutaba en todas las esferas de la opinión pública española, constituía una muestra evidente de los muchos méritos que atesoraba como funcionario y ciudadano, sobre un mismo nivel de ejemplaridad.

Fomento de una importante industria nacional

Cultivo de la cebada cervecera

Las necesidades imperiosas de la guerra han obligado a diversos gobiernos europeos en los últimos tiempos a tomar ciertas medidas conducentes al bienestar de sus pueblos, que de otra manera tal vez hubiesen tardado años en producirse, a causa de ciertos valiosos intereses que se consideraban lesionados por cualquier medida que limitaba la venta de sus productos. La mayoría de los lectores de LA EPOCA no olvidarán que no hace mucho que hemos publicado detalles referentes a las medidas tomadas respecto al alcoholismo por los gobiernos de Estados Unidos, Inglaterra, Rusia y Francia, y todas esas medidas conducen a la restricción del consumo del alcohol, sea bajo forma de vino, de whiswy, de cognac o de wodka.

Desde ya hace varios años la profesión médica viene pregonando los daños inmensos que causa a la humanidad el consumo de los alcoholes disfrazados en diversas formas ofrecidos al pueblo, y sobre todo las consecuencias que trae para las generaciones futuras, que vienen a pagar con creces los excesos de sus progenitores en la bebida.

No cabe duda alguna que si por un término de años se lograra abolir esas bebidas, o por lo menos limitar grandemente su consumo, los hospitales y cárceles, como también los manicomios y asilos de pobres, se hallarían, sino por demás, por lo menos con una concurrencia relativamente menor que hoy. Existe una interesante estadística sobre las enfermedades, locuras y crímenes que se deben a la acción funesta de esta plaga de la humanidad, y de tal modo se han convencido los hombres de gobierno de los países más adelantados de la imperiosa necesidad de obrar en el sentido de cortar el abuso alcohólico, que en muchas partes rige su prohibición absoluta.

En nuestro país, que no se distingue por la borrachera, como algunos otros tristemente célebres en este sentido, asímismo hay, como lo comprueban las cifras oficiales, una proporción demasiado grande de enfermedades y crímenes atribuibles al alcohol, y a todas las bebidas de tan mala clase, consumidas preferentemente por las clases pobres, que son las más numerosas; pues bien, se trata en muchas partes de Europa de fomentar el consumo de la cerveza, por reunir condiciones más ventajosas y ser tan poco alcohólico, que un sabio alemán, lo titulaba "el pan líquido". No siendo factible ni deseable llegar a la prohibición en un país como el nuestro, en donde el abuso del alcohol no llega a un grado tan funesto como para justificar tal extrema medida, asímismo es notorio que la clase obrera consume una grande cantidad anualmente de bebidas a base de alcoholes perniciosos [illegible] curia, mientras que si la cerveza fuese más barata, su consumo aumentaría en beneficio de las clases menesterosas, en cuya suerte todo gobierno previsor se interesan. Tal es así, que hace pocos días, la División Indusria y Comercio del Ministerio de Agricultura, en un acertado informe sobre esta industria, teniendo en cuenta la conveniencia de procurar la baratura de éste producto, al mismo tiempo que fomentase el mayor cultivo de la cebada cervecera, propone las medidas siguientes: 1.o Que la dirección de Agricultura estudie cuales son las regiones del país, que por su tierra y su clima se prestan al cultivo de la cebada cervecera. 2.o Que la Dirección de Enseñanza Agrícola se preocupe de divulgar y difundir los conocimientos necesarios para el cultivo del referido cereal. 3.o Que con el propósito de fomentar el empleo de la malta fabricada en el país, se solicite del honorable Congreso, una ley bajo las siguientes bases;

(a) Los fabricantes de cerveza tendrán derecho a la devolución del impuesto creado por la ley 3884, en la proporción de medio centavo por litro por cada quinta parte de malta preparada en el país con cebada de producción, que en el total de su elaboración anual empleen en su propio establecimiento, etc., etc.

Este proyecto de ley viene a satisfacer dos aspiraciones muy justas, en primer lugar el abaratamiento del producto, y por consiguiente el aumento de su consumo, y en segundo lugar el aumento del área cultivada con la cebada cervecera, que como se sabe, se importa en cantidad actualmente, pues el producto, tal como se requiere para la fabricación de la cerveza, escasea en la república, en este país tal fértil y tan extenso, que se presta como ninguno a todos los cultivos, y sobre todo, a la producción de toda clase de cebada.

Hay otro punto que vamos a volver a tratar oportunamente, y nos referimos a la cuestión del impuesto desproporcionado que paga la cerveza entre nosotros, pues la República Argentina tiene actualmente 30 cervecerías (el mismo número que el pequeño estado de Luxemburgo), y consume sólo 9 litros por habitante por año, una cantidad insignificante, pero que se explica cuando recordamos que aquí la cerveza paga de impuestos cinco centavos, (impuestos internos) y cuatro centavos más de derechos provinciales o municipales, de manera que tributa en total nueve centavos por litro, que es del todo desproporcionado a su valor, y sin duda la causa principal de la restricción de su consumo, y de la imposibilidad de llegar a fomentar la producción de cebada cervecera, limitando de ese modo el consumo de su producto.

Sería de desear que antes de cerrar el período actual de sesiones del congreso, se tratara esta cuestión, con el fin de aliviar a esta industria de la traba tan pesada que impide su desarrollo, y limita "ipso facto" el consumo de una bebida tan inocua y conveniente para las clases pobres, como la cerveza, blanca y negra.

Reforma electoral entrerriana

Ha sido remitido por el P. E. de la provincia de Entre Ríos, un nuevo proyecto de reforma a la ley de elecciones, ampliatorio del que fuera enviado a mediados del mes anterior.

Las disposiciones que se trata de prestigiar en el mensaje último, tienden al castigo de las infracciones electorales, tratando de que el trámite sea al par que breve, garantía de plena justicia, ampliando los términos de prescripción para no correr el riesgo de malograr la sanción punitoria contra los delincuentes.

El proyecto contiene un articulado extenso y prolijo, sobre todo en materia de procedimiento, donde se presentan distintos aspectos aconsejados por la experiencia, inspirado siempre en el mejor servicio de la buena causa de prestigiar la ley que garanta la expresión de la soberanía democrática.

Las huelgas ferroviarias

En el ministerio de Obras Públicas

El ministro de obras públicas continúa ocupándose activamente de la situación actual del gremio ferroviario, a fin de llegar a una solución satisfactoria en los conflictos pendientes entre éstos y las empresas.

El ministro, según lo prometido a los obreros, gestionará cerca de las empresas la reincorporación de algunos obreros despedidos del trabajo sin causas justificadas, que es uno de los motivos de la agitación reinante en el gremio.

Entretanto, el comité directivo de los ferroviarios prepara el pliego general de condiciones que elevará próximamente a las empresas y con el cual se proponen garantir el trabajo de todos los obreros.

Escuela de aplicación de Sanidad Militar

Conferencias de la semana

Martes, de 8 a 9 a. m. — Doctor Antonio Agudo Avila: Causas de excepción del servicio militar.

Martes, de 11 a 12 m. — Doctor Rodolfo S. Roccatagliata: Tratamiento de las lesiones arteriales.

Sábado, de 10 a 11 a. m. — Doctor Nicomedes Antelo: Lesiones cráneo-encefálicas por armas de guerra.

Sábado, de 11 a 12 m. — Doctor Pío Isaac Acuña: Distribución de las formaciones sanitarias en el ejército de campaña, zona de etapas y zona del interior.

Sábado, de 6.30 a 7.30 p. m. — Doctor Rogelio D'Ovidio: Epidemiología de la difteria.

Universidad de Notre Dame

Entre los centros docentes norteamericanos que cuentan con más prestigio en la América Latina, figura la Universidad de Notre Dame, fundada en 1842. A ella, de esta parte del continente, afluyen centenares de alumnos que encuentran en aquel instituto una base de enseñanzas, teóricas y prácticas, de difícil adquisición en otros lugares.

Esta universidad acaba de fundar cuatro departamentos nuevos de medicina, agricultura, comercio extranjero y escuela de bibliotecas, mejora importantísima que el reforzar su programa de altos estudios contribuirá a hacer más sólida la reputación de que ya goza.

Nombramientos en la armada

Por el ministerio de marina se han hecho los siguientes nombramientos:

Profesor de radiotelegrafía en la escuela de mecánicos, al ingeniero electricista de segunda (transitorio) Enrique Silvereissen, en reemplazo del ingeniero electricista de tercera Emilio E. Dagassan, que pasó a otro destino.

Ingeniero maquinista principal (retirado), don Juan B. Castellanos, para prestar servicios en la división de hidrografía, faros y balizas.

Jefe de la repartición Talleres del arsenal de Puerto Militar, al ingeniero maquinista subinspector Juan L. de Bertodano.

Inspector de las dependencias del ministerio de marina en jurisdicción del territorio de la Tierra del Fuego y Cabo Vírgenes, al comandante del transporte Vicente Fidel López, teniente de navío Emilio Chalasso.

Profesor de electricidad y profesor de electricidad y magnetismo y oficial profesor de electrotécnica en la Escuela Naval Militar, al ingeniero electricista de primera don Manuel Beninson, en reemplazo de los ingenieros electricistas de segunda y tercera, Miguel Jimonoff y Johs Snog Kjaer, respectivamente, pasando este último a otro destino.

Asociación de Sordo-mudos

NUEVA ASAMBLEA GENERAL

Noticiamos en días pasados, que la comisión especial de sordomudos gestionaba ante la comisión directiva de la asociación, algunas reformas que se consideraban de imprescindible necesidad para la buena marcha de la sociedad. A ese efecto, se había resuelto elevar una nota, en la que se consignaban las medidas que se creían de imperiosa realización, con objeto de evitar un mayor desacuerdo entre los miembros de la institución.

Según nos lo comunican, la comisión directiva no quiso recibir la mencionada comunicación, negándose también a recibir a las tres personas que habían sido designadas para cumplir este cometido.

Por tal motivo se ha dispuesto invitar a todos los sordomudos, sin excepción, a hacer acto de presencia en la nueva asamblea general que se llevará a cabo el domingo próximo a la una y media de la tarde en el local de la calle Maipú 152.

La orden del día para esta asamblea es la siguiente:

1o. Lectura del acta de la asamblea anterior.

2o. Informe del presidente de la comisión especial, señor Rando, sobre el resultado de las gestiones de la misma, por ante la C. D. de la asociación de sordomudos.

3o. Discusión en general sobre la actitud y demás medidas que conviene adoptar en vista de los incorrectos procederes que viene observando y que una vez más ha puesto de manifiesto la comisión directiva de la asociación de sordomudos

4o. Varios.

Intervención a la provincia de Buenos Aires

Acertado nombramiento—

Ha sido objeto de favorables comentarios, la designación del señor Servando J. Petel para el cargo de director de sección en la jefatura de esta capital.

Se trata de un excelente nombramiento, recaído en un ciudadano de honorables antecedentes, que ha de saber hacer honor a la designación.

El señor Petel ha tenido en el periodismo y en la política provincial una actuación constante, combatiendo con energía las prácticas de los malos gobiernos, lo cual permite suponer que ha de ser un colaborador eficaz en la acción renovadora de la intervención nacional.

Jefatura de policía—

Un diario de esa, en su edición de la fecha, inserta una noticia asegurando la existencia de un entredicho entre el ministro de gobierno de la intervención y el jefe de policía, que habría sido motivado por desinteligencias en las remociones de personal.

La noticia carece de fundamento. El jefe de policía ha permanecido alejado de su despacho durante breves días, a causa de una leve enfermedad que le aquejaba, habiendo hoy reanudado sus tareas.

Por otra parte, las relaciones entre los funcionarios aludidos, no pueden ser más cordiales, no existiendo motivos para que ellas sufran el enfriamiento a que erróneamente se refiere el diario metropolitano.

La agricultura en Santa Fe

IMPRESIONES OPTIMISTAS

Entrevista con un estanciero de esa provincia

Como es lógico suponer, el resultado de las próximas cosechas, sigue siendo el tema de las conversaciones en los círculos bursátiles y comerciales del país. Se hacen cálculos sobre el monto de la producción, se analizan los medios de que se dispone para transportarla a sus mercados y puertos de embarque, y se formulan apreciaciones acerca de la forma en que se pondrá exportar el grano argentino, reclamado con insistencia por las necesidades del abastecimiento en las principales naciones del mundo.

Quisimos así, conocer de un profesional en estas cuestiones, su opinión al respecto, y lo visitamos esta mañana en su oficina donde nos recibió amablemente. Fuerte estanciero de Santa Fe, y hombre vinculado extensamente a los negocios cerealistas, podía en inmejorables condiciones pronunciarse al respecto.

Y, en efecto, así fué:

—Tengo la impresión más optimista—empezó diciéndonos—respecto al rendimiento de las cosechas, especialmente de las de Santa Fe. Los sembrados en esta última provincia, como acabo de comprobarlo, ofrecen las más halagadoras perspectivas. Y, salvo el caso de que viniera algún tropiezo imprevisto, los agricultores obtendrá una magnífica producción. Según datos que me merecen toda fe, el área de los cultivos santafecinos, es mucho mayor que nunca. Y como éstos, favorecidos por el tiempo, han adquirido un buen desarrollo, el cereal tendrán un rendimiento, posiblemente superior al mejor de los últimos años de gran cosecha.

En cuanto a la movilización del grano se refiere, creo que no habrá dificultades. Las medidas tomadas por el ejecutivo nacional, en sentido de conocer con tiempo aproximativamente, el monto de la producción, para que luego no se tropiece con la falta de vagones para conducirla, es una buena medida que asegura el fácil transporte del cereal. Y en lo relativo a su traslado a sus mercados extranjeros de consumo, opino que se podrá efectuar regularmente, ya que lo reducido de las cosechas en Norte América y demás pueblos que producen trigo, garantiza la demanda en el exterior.

Resumiendo, pues,—concluyó diciéndonos nuestro distinguido informante,—tengo la certeza de que en este año el trigo argentino será el salvador de la crisis económica que aflige al país. Y en esta impresión optimista me acompañan la generalidad de los agricultores, tanto de Santa Fe como de todo el país. Lo importante es saber defender las cosechas de la explotación que empieza ya a hacer sentir sus garras insaciables.

El XX de Septiembre

PREPARACION DE FIESTAS

La colonia italiana, en las proximidades del XX de Setiembre, se apresura ya, con su patriotismo acostumbrado, a organizar y preparar la brillante serie de festejos con que ha de conmemorarse aquel fausto aniversario.

La mayor parte del programa de festejos ha sido ya aprobada por la Federación de Sociedades Italianas, bajo cuyos auspicios se verificarán aquéllos.

La inauguración de las fiestas conmemorativas del XX de septiembre tendrá lugar el 16 del actual, fecha en que se realizará un concierto en el teatro Coliseo a cargo de la banda municipal bajo la dirección del maestro Malvagni. Entre los números del concierto se intercalarán conferencias sobre la guerra en las que harán uso de la palabra el teniente del ejército italiano, doctor Aquiles Ricciardi, y el conocido escritor señor Zoiza Reilly.

El 20, fecha del aniversario, la Federación mencionada acudirá en corporación a depositar flores en la pirámide de Mayo y en los monumentos de Garibaldi, Mazzini. Por la tarde, del mismo día, tendrá lugar una gran fiesta escolar en el teatro Colón.

El 23 se efectuará una procesión cívica de sociedades italianas, con la adhesión de muchas otras extranjeras y argentinas. La columna se formará a las dos de la tarde en la esquina de San José y Avenida de Mayo, debiendo encaminarse luego hacia el parque Lezama, donde varios oradores, que oportunamente se designarán, dirigirán la palabra al público.

Por último el 30 de este mes se cerrará la serie de festejos conmemorativos con un almuerzo campestre y varias diversiones populares a celebrarse en el "stand" de Villa Devoto.

El comité honorario que prepara activamente la organización de todas las fiestas antedichas, tiene por presidente al ministro de Italia y por vice presidente al cónsul general del mismo país.

De la Rioja

Protestas de vecinos

Un grupo de vecinos de Malanzán, provincia de La Rioja, ha enviado al ministro del interior el siguiente telegrama:

MALANZAN, septiembre 10 — Asombrados vemos que el gobernador de esta provincia dirigióse a ese ministerio manifestando que nuestra queja contra las autoridades locales refiérese al cumplimiento de una ordenanza municipal. Jamás se hizo saber ni se publicó tal ordenanza, pues inconsultamente se nos ha despojado de derechos a un tanque de irrigación del vecindario, causándonos el mayor perjuicio cuya inmediata reparación correspondía al gobierno según el artículo 18 de la constitución policial.

Ahora, impelidos por las circunstancias entraremos en juicio contencioso, pero conste nuestra protesta por las arbitrariedades con que somos damnificados.

Un aniversario simpático

Fundación de la imprenta en el Brasil

Se ha cumplido hoy en el Brasil, el aniversario de la fundación de la imprenta. Y la fecha, que evoca el glorioso acontecimiento de 1808, en que ese pueblo por primera vez viera la aparición de un periódico, ha hecho que se organizaran algunas fiestas conmemorativas, cuya realización debe haber alcanzado grandes proporciones.

"Gaceta de Río Janeiro", llamóse la publicación que iniciaba las tareas periodísticas en la hermana república. Era un periódico de formato simpático, que se presentaba inspirado en altos propósitos patrióticos y culturales, y que tendía a llenar, como lo afirmaba, una necesidad nacional. El público lo acogió con cariño. Le prestó su apoyo moral y material. Y fué consecuente, al prodigarle sin reservas sus favores.

Tal cosa hizo que la iniciativa fuera pronto imitada. Y poco a poco surgieron nuevas publicaciones, hasta alcanzar la prensa de esa nación el gran desarrollo que hoy luce.

El día de hoy, pues, es para el periodismo brasileño un día clásico. Y por eso al recordar el simpático aniversario, saludamos a los colegas del vecino país, cuya acción eminentemente aplaudible como órganos de opinión de un pueblo que lucha por alcanzar la cima de su máximo engrandecimiento, merece todos nuestros entusiasmos y afectos.

Ventas de Shorthorn

Importante remate

En el "tattersall" de los señores J. M. de Yriondo y Cía., efectuóse ayer un remate de reproductores Shorthorn que alcanzaron precios realmente excepcionales si se considera la situación del mercado internacional y las dificultades monetarias existentes.

La acreditada casa consignataria, por intermedio de uno de sus martilleros, el señor Florencio Lagos, vendió doce toros Shorthorn importados por los señores Sidey y Poch [illegible] alcanzando por el hermoso ejemplar "Red Viscount", la suma de 22.000 pesos, precio en que lo adquirieron los señores Nicolás Bruzone e hijos, para su cabaña "La Esther".

El promedio de los precios obtenidos por los reproductores se eleva a la suma de $ 6091 por unidad, lo que demuestra la importancia de la subasta.

Ese mismo detalle, justifica la presencia de Mr. Bruce, el eminente jurado inglés, durante el acto del remate y su opinión altamente satisfactoria para el producto que llegará el más alto precio en el remate.

PALACIO DE JUSTICIA

TURNOS

Fuero civil: juez doctor Matías Mackinlay Zapiola, con los secretarios doctores Marín, 10; González Iramain, 11; Paz, 12; Rojas, 13; Coronado, 14; Quirno Costa, 15.

Agente fiscal, doctor Gastón F. Tobal.

Recusaciones, juez doctor Juan C. Lagos.

Fuero comercial: juez doctor E. M. Naón, con los secretarios doctores Aguilar, 10 y 14; Martín y Herrera, 11; Herrera, 12 y 15; González Gowland, 13.

Agente fiscal, doctor M. Vedia y Mitre.

Recusaciones, juez doctor Alberto Estrada.

REGISTRO PUBLICO DE COMERCIO

Garbagnati, Angeleri y Jaccuzzi. Ramo: construcción de cloacas, instalaciones de gas y aguas corrientes. Rosario y Buenos Aires. Capital: pesos 489.124.78. Domicilio: Callao número 100.

—Martínez, Alegret y Cía. Ramo: importación de artículos de mercería y novedades. Capital: 230.000 pesos. Domicilio: Bartolomé Mitre 1259. Se hacen cargo del activo y pasivo de la extinguida firma Martínez, Rosingana y Cía.

— Madariaga y Terrero. Ramo: Garage. Capital, 220.000 pesos. Domicilio, Bolívar 1650.

— Sanz y Beresiartu. Ramo: Importación de vinos Oporto y Jerez. Capital, 126.539.47 pesos. Domicilio, Cangallo 1281. Este contrato es prórroga del anterior.

— Cash, Colvill Jones y Cía. Ramo: Administración de propiedades y establecimientos de campo, compra-venta de bienes muebles e inmuebles. Capital, 125.000 pesos. Domicilio, Cangallo 456. Este contrato es prórroga del anterior.

— Miguel Orfali y Hnos. Ramo: Mercería y novedades. Capital, pesos 105.975.20. Domicilio, Reconquista 808.

— C. Melhem y Cía. Ramo: Destilación y elaboración de esencias vegetales en general y fabricación de aguas de azahar. Colonia y sus similares. Capital: 24.000 pesos. Domicilio, Herrera 840.

—Guillen, Montero y Cía. Ramo: Fábrica de camisas y ropa blanca. Capital, 20.000 pesos. Se hacen cargo del activo y pasivo de la extinguida firma Guillen y Montero.

—Enrique Baemnber y Cía. Ramo: Herrería artística. Capital: pesos 20.000. Domicilio: Solís 1145.

—Echarri y Cía. Ramo: Fábrica de botas para vino. Capital: 15.000 pesos. Domicilio, San Juan 1924.

—Peña, del Pino y Cía. Ramo: Comisiones, compra-venta de mercaderías y frutos del país, consignaciones y remates. Capital, 6.000 $. Domicilio, Florida 476.

—Rozzoagli y Conard. Ramo: Arquitecto y construcciones. Capital: 4.000 pesos.

—Roberto Bruker y Cía. Ramo: Comisiones y consignaciones. Capital, 2000 pesos. Domicilio, Lima 486.

JUNTAS DE ACREEDORES

Mañana se realizarán las siguientes reuniones de acreedores:

Durante, Juan. Convocatoria, verificación de créditos, a las 3 de la tarde, juzgado del doctor Martín y Herrera, secretaría Matienzo.

—Baratta, Antonio. Quiebra, para tratar sobre la renuncia del síndico, a las 3 de la tarde, juzgado del doctor Alberto Estrada, secretaría Curutchet.

PLANTACIONES DE OLIVARES

Perspectivas para una gran industria

CONTRA LAS ADULTERACIONES

Importación de arbustos

El ministerio de agricultura se propone considerar detenidamente la iniciativa tendiente a crear entre nosotros la industria del aceite.

Aparte del interés económico que significa la implantación de esa nueva industria, es necesario también considerar la influencia que tendría como órgano regulador del comercio honesto, puesto hoy en trance de lucha por comerciantes que venden aceites adulterados.

Llama la atención, verdaderamente, que nuestros capitalistas no se hayan percatado con anterioridad de la fuente de recursos que implica dicha industria, de grande y seguro consumo, sobre todo en un país que dispone de numerosas materias primas.

Envenenamiento inaudito—

Un entendido en esta materia, nos dice:

—Lo que está sucediendo es un envenenamiento inaudito, pues se utiliza aceite de lino crudo y de algodón.

Son muchos los comerciantes que se convierten en intermediarios sin darse cuenta cabal de los hechos en que se ven envueltos. La razon consiste en que, a su vez, ellos resultan víctimas del engaño, contra el cual han comenzado a accionar las autoridades municipales, con la intervención de la oficina química.

Tan extensa es la falsificación, que se imponen varios meses, por lo menos, para limpiar los almacenes desalojando el producto adulterado.

A estas horas — agrega — es difícil localizar los innumerables focos donde se atenta contra la salud pública; pero, mientras la autoridad se ocupa de castigar a los delincuentes, corresponde abrir el horizonte para la futura industria criolla de los olivares.

Ambiente muy propicio—

Ya dijimos en un número anterior que nuestras tierras se prestan admirablemente para ese género de cultivos, como para muchísimos otros que no practicamos todavía.

Lo que sobra es terreno apto, lo que falta es espíritu de iniciativa entre los particulares.

El gobierno apoyará todo esfuerzo que se oriente en este sentido — lo repetimos — haciendo intervenir a sus dependencias técnicas al modo de factores que abran el camino eliminando las primeras dificultades, que son, las más de las veces, de carácter decisivo para determinar la suerte de un negocio rural.

En Mendoza y La Rioja existen plantaciones de aceitunas, sólo que producen el producto comestible, y no el aceite líquido.

—¿Qué debería decirse para orientar el concurso de los industriales?

—Pocas palabras. Decirles que pierden, que abandonan un excelente negocio, inmediatamente productivo, con fuerzas bastantes para defenderse contra la concurrencia extranjera, máxime ahora que los fletes encarecen de una manera apreciable el precio de los artículos.

Hay que importar arbustos—

A fin de realizar en gran escala la implantación de olivares, necesitamos traer arbustos de afuera. Los países más indicados serían, a juicio de nuestro informante: España, Argelia, Italia, Albania y Palestina.

Por el motivo de la guerra, sólo tendríamos abierta la puerta de España.

Esas regiones son las más famosas del mundo en punto a aceites de oliva.

—¿Cuánto tiempo se necesita para el proceso completo de los cultivos?

—Unos ocho años, por la parte baja.

Al decir, inmediatamente productivo, me refiero al momento de la recolección, que habrá ganancia apenas circule el producto de las plantaciones iniciales.

Las comarcas argentinas más propicias son las de San Juan, Mendoza, Catamarca y La Rioja.

A esto respecto, nos consta que la división de enseñanza y fomento agrícola tiene reunidos valiosos antecedentes, que pone a la disposición de los cultivadores.

Un proyecto de ley—

Teniendo en vista la necesidad que existe de contrarestar la inaudita adulteración de los aceites de oliva, el remedio más indicado, por ahora, se encuentra en la discusión de un proyecto de ley presentado por el diputado Francisco A. Riú, sobre los aceites y sus envases.

El doctor Riú presentó ese proyecto el 22 de junio del año en curso.

Se propone tres cosas: 1o., el bien de la salud pública; 2o., la defensa del comercio de buena fe; 3o., un aumento de 3.000.000 de pesos, anualmente, en las rentas aduaneras.

Este aumento se produciría por la circunstancia de no importarse, en lo sucesivo, sino aceite de pura oliva.

Además de esto, lo que interesa de inmediato es la rápida importación de olivares, que podrían traerse desde España, y tal vez desde Italia y Argelia.

Convenimos en que la espera inicial requiere un poco de paciencia. Sin embargo, como todo exige alguna medida de esta virtud aplicada a los negocios, los capitalistas agrarios deben admitir que, usando la táctica de los desesperados, no sería factible la explotación de ninguna industria.

Precisamente donde más nocivo resulta el fatalismo, es en el mundo de los negocios.

No hay que confundir la desesperanza con la precaución.

EXCEPCIONAL RECLAME

Hasta el 20 de SEPTIEMBRE

Camas de bronce

garantidas

m$n 65

A. TORRE y Cía. - 760 - CANGALLO - 776

Gran surtido de Muebles Finos — VISITE NUESTRO ANEXO

La embajada argentina en Chile

Agasajos y fiestas en su honor

Recepción ofrecida por la señora Edwards

PARTIDA DEL DR. SAGUIER Y SU SÉQUITO

SANTIAGO, septiembre 10 — La embajada continúa siendo objeto de múltiples atenciones.

El cónsul de la República Argentina ofreció ayer un almuerzo al doctor Molinari. A más del festejado concurrieron el secretario de la legación argentina don Julián Enciso, el adicto militar comandante Leiva, don M. Godoy y varios miembros de la colectividad de ese país. Ofreció la demostración el señor Nicosia y contestó en galanas frases el señor Molinari.

El embajador doctor Saguier, almorzó ayer en el restaurant Santiago en compañía de los señores Arturo Claro Prieto, coronel Contreras Sotomayor y J. M. Lecarios. El secretario, doctor Héctor Núñez, fué gentilmente invitado a la casa de la familia Tocornal, donde se hallaban congregadas un grupo de niñas.

En el Club de la Unión, un grupo de socios de esta institución festejó ayer con un almuerzo al adicto militar coronel Carlos Martínez.

El ministro de relaciones exteriores, don Arturo Besa, concurrió ayer al Grand Hotel con objeto de saludar al embajador doctor Saguier. Hoy, las 10.30 a. m., la embajada argentina colocará una corona de laurel en las estatuas de San Martín y O'Higgins. Con esta simpática iniciativa los ilustres huéspedes tratan de exteriorizar los sentimientos de confraternidad de su país hacia el nuestro, fraternidad de que son símbolos los próceres nombrados.

A las 4 de la tarde de ayer, el embajador visitó a los diarios de esta capital en compañía del ministro Gómez y secretario Núñez.

Brillante por muchos conceptos resultó la matinée ofrecida ayer por la señora María Luisa Mac Clure en su residencia de la calle Catedral, en obsequio de la embajada argentina. Desde las cinco y media de la tarde empezaron a llegar a la casa de la señora Mac Clure los invitados a la fiesta. La proverbial distinción de la invitante, hizo que los momentos pasados en su compañía se deslizaran en medio de la más sana alegría. Ha sido significativamente comentada esta soberbia fiesta por cuanto los salones de la solariega mansión de Edwards, hacían muchos años que no se abrían para ofrecer una fiesta de las proporciones magníficas de la de ayer. La señora inauguró en dicha solemnidad, una soberbia capilla estilo colonial—purísimo, en honor de la confraternidad de los dos países. El personal de la embajada tuvo ocasión de conocer de cerca en esta fiesta la tradicional cultura de la más selecta sociedad chilena. A las ocho se sirvió una comida a toda la concurrencia, bailándose hasta las 11 de la noche, retirándose el embajador a las 9 para comer en la legación, porque debían concurrir todos juntos al teatro municipal a las 10, invitados por el presidente Sanfuentes a su palco.

SANTIAGO, septiembre 10 — El programa de ayer fué el siguiente:

El excmo. señor Saguier hizo una visita al cementerio general y a los diversos paseos públicos. A las 12.30 asistió al almuerzo que en honor de toda la embajada ofreció el directorio del Club Hípico en su elegante local en la plazoleta del teatro municipal.

En la tarde asistió a las carreras, especialmente invitado por el presidente de aquella institución. A las 5 asistió a la recepción que en su honor dió la señora Sara del Campo de Montt, y en la noche concurrió al banquete que en su honor ofreció el señor Arturo Claro Prieto en su casa-habitación.

SANTIAGO, septiembre 10 — La partida de la embajada. En un tren especial de las 10.50 p. m. que saldrá hoy de la estación del Norte (Mapocho) partirá de regreso a Buenos Aires, el señor Saguier y demás personal de la embajada que preside.

Especialmente invitado por su excelencia el presidente de la república, concurrirán a visitar la escuela militar, el cuartel del regimiento de artillería Tacna, pasando en seguida a las tribunas del parque Cousiño a presenciar el ejercicio de las tropas en su preparación para la revista militar del 19.

A las 12 m. se le ofrecerá un almuerzo en la escuela militar, banquete a que asistirá también S. E. el presidente de la república, señor Sanfuentes.

En el trayecto hasta La Cumbre, la embajada será acompañada por una comisión compuesta del coronel don Luis Contreras Sotomayor y de los señores Arturo Claros Prieto y José Manuel Lecaro, quienes regresarán en el mismo tren especial a Santiago.

Córdoba agrícola

Trigo, lino y maiz

Perspectivas de la cosecha

De un informe oficial presentado al director de la oficina de fomento agrícola de la provincia de Córdoba, por el inspector agrónomo señor Osés, entresacamos los siguientes datos resultados de un viaje realizado por los departamentos del sud y este de aquella provincia.

Trigo: el estado general de los trigos es altamente satisfactorio. Pocas veces, según el decir de los colonos, se han presentado perspectivas más favorables. En toda la zona recorrida (departamentos Tercero Arriba, Tercero Abajo, San Justo, Río Cuarto, Márcos Juárez y Unión), las sementeras no dejan nada de desear.

La superficie sembrada es superior a la del año pasado, debido en gran parte a la oportuna ayuda del superior gobierno de la nación.

En la zona de Río Cuarto el 90 por ciento de los sembrados fué hecho con semilla del gobierno. Hay sembrado aquí 60.000 hectáreas; en Holmberg, 80.000 hectáreas; en todo el departamento S. Justo, 300.000 hectáreas. Tales cifras revelan la importancia que el cultivo del trigo tiene entre nosotros y ellas pueden servir para un cálculo, aunque defectuoso, de los sembrados en la provincia.

Nótase en una misma zona, trigos más o menos desarrollados, lo que se explica por lo siguiente: los que poseían semilla, sembraron primero, en el mes de marzo, calculando que las plantaciones encontraríanse en estado fuera de peligro de los avances de la langosta, en la época que ésta llega, habiendo arrojado la semilla más tarde los que la recibieron del gobierno. Tal circunstancia hace que lo sembrado primeramente se encuentre más alto que lo último, considerando esto los colonos como un peligro, pues si la temperatura no es lo suficientemente baja que detenga su crecimiento en octubre, época en que pueden sobrevenir heladas, que la quemen, malogrando en parte la producción.

Para obviar este inconveniente se ha empezado a cortar con máquinas y otros hacen pastar sus animales.

Lino: Se ha sembrado en buena cantidad, continuándose esta operación. Como el trigo, está en excelentes condiciones.

Maíz: siendo uno de los principales objetivos conocer la calidad de la semilla de maíz disponible para la próxima siembra y su cantidad, tuve que entrevistarme con los más importantes acaparadores de cereales, quienes, en su mayoría, se prestaron gustosos a suministrarme toda clase de informes.

De ellos pude saber que la cantidad existente no alcanzaba para las necesidades, pues la cosecha última había dado resultados escasos debido a que las plantaciones fueron comidas por la langosta, y, aunque se sembró nuevamente, no alcanzó su madurez normal, debido a las condiciones climatéricas y al invierno, que tomó a la planta con la espiga no bien sazonada.

Resultado de esto fué la mal calidad del grano cosechado, como usted habrá visto por las muestras remitidas desde los distintos puntos que he recorrido, debiendo advertir que esa semilla es seleccionada, pues el comerciante se preocupa de pasarla por ventiladores que eliminan las impurezas. Un gran porcentaje de semillas está con el embrión defectuoso, siendo, por consiguiente, inútiles para la siembra.

Zonas como Río Cuarto, General Roca y algunas otras, poseen semillas en estas condiciones, habiendo en la primera, una existencia de 90.000 quintales, según datos que me han suministrado, pero en el resto de la provincia, falta el grano, trayéndose de Santa Fe, donde se logró levantar una cosecha regular.

En general, puedo manifestar que hay escasez de semilla, faltando más o menos un 20 o|o de lo necesario, siempre que se pretendiera sembrar igual superficie que el año anterior, pero, como es lógico suponer, que siguiendo la corriente de progreso iniciada desde hace mucho tiempo de aumentar constantemente el área de cultivo estimulados hoy por los precios remunerados, la necesidad real es superior a ese porcentaje.

Las variedades más difundidas son las amarillas, por ser de exportación, aunque ha aumentado el interés por el cultivo de las blancas, calchaquí sobre todo, en vista de que obtienen un mayor valor y maduran con 10 o 15 días de anticipación.

La época de siembra se inicia desde el 20 de agosto continuando hasta el mes de diciembre y se emplea de 15 a 18 kilos de buena semilla por hectárea.

Universidad popular de la Boca

Quinto concierto dominical

En el templo de Delfos había una inscripción que decía: "De nada demasiado". Y como viene de perilla aplicarla a la composición de los programas musicales, que suelen ser desmedidos y abrumadores a las veces, la recordamos ahora, a propósito de los conciertos de la Universidad Popular de la Boca, que sólo duran una hora. Por los tiempos que corren, en que los trenes apenas se detienen en las estaciones, en que hay que cruzar como flechas las calzadas, aturdidos por los trompetazos de los autos, en que nos dan con la puerta en las narices, no bien entramos a los escritorios, llenos de los consabidos cartelitos: "Sea usted breve", en que los periódicos dan las noticias con grandes letras, para economizar minutos a los lectores atareados, es bueno que también los músicos nos tengan más miramientos y no nos aplasten bajo el peso de sendos programotes. Poco y bueno, debiera ser el lema de los modernos artistas.

Y en efecto, poco y bueno, es lo que nos propició el conservatorio de música de Buenos Aires, al organizar esta velada, en que se distinguieron la pianista señorita Esther Barcons, ejecutando con gran temperamento el Sétimo aire de vals y la Nostalgia en la Pampa, de Williams, el Estudio op. 10 No. 12 y el Nocturno op. 72 No. 1 de Chopin, y la Rapsodia húngara No. 12 de Liszt; la señorita Emilia Cattaneo, declamando con arte exquisito el Nocturno de José Asunción Silva, la Guaja de Vicente Nería y la Bruja de las Montañas, de Alberto Williams, que dijo como bis, para corresponder a la ovación que le hizo el auditorio; y el violinista y talentoso compositor señor José Gil, que detalló con magistral estilo la Romanza y Mazurka de Wieniawsgi, y agregó, como bis, su bella transcripción del popularísimo Rancho Abandonado de Williams, acompañado al piano por la señorita Barcons.

Domingo Faustino Sarmiento

El aniversario de su fallecimiento

HOMENAJE A SU MEMORIA

Se cumplirán mañana 29 años del fallecimiento del gran educador e ilustre prohombre argentino don Domingo Faustino Sarmiento. Y apréstase el país para rendir un tributo de homenaje a la memoria de este insigne patricio, cuya obra, con el rodar del tiempo, se valoriza alcanzando proporciones realmente gigantescas.

Desde hoy, víspera de la fecha inmemorable, se ha empezado a conmemorar el suceso.

En los establecimientos educacionales de la capital, al igual que en los de las provincias y territorios, efectuáronse diversos actos de homenaje a la memoria de Sarmiento.

Los profesores, conscientes de sus responsabilidades, dictaron conferencias tendientes a hacer desfilar ante los ojos de la juventud estudiosa del país toda la alteza de la tarea del ilustre hombre que consagrara su vida a la enseñanza y al bien de la patria.

Y a fe que nada más justo y patriótico que modelar el corazón de las nuevas generaciones, por medio de la patentización de una obra, cuya transcendencia no es meramente nacional, sino que es también americana.

Algunos de los oradores estuvieron realmente felices, al evocar en períodos macizos y elocuentes, los principales rasgos de la vida del eximio educador y los beneficios que su acción ha reportado al país y al continente.

En la tarde de ayer, como lo anunciáramos oportunamente, se realizó también el homenaje organizado por los afiliados al club radical Sarmiento.

Sobre la tumba del patricio se colocó una corona de flores naturales, pronunciando en ese acto un elocuente discurso el doctor Santiago Bellingeri.

Con tal motivo se congregó allí una numerosa concurrencia, que puso de relieve la íntima emoción que despierta el aniversario que se conmemora.

Asimismo efectuóse ayer también en el cementerio del Norte la ceremonia del homenaje organizada por el Comité Patriótico Popular.

Consistía este, igualmente, en la colocación de una corona de flores sobre el monumento que guarda los despojos mortales del ilustre tribuno, y al llevarse a cabo tal acto, hicieron uso de la palabra varios oradores para analizar la figura de Sarmiento bajo sus aspectos político y educacional.

Numerosos centros de enseñanza se hicieron representar durante la realización del homenaje por medio de comisiones especiales. El mausoleo había sido desde temprano adornado por la dirección de paseos de la municipalidad.

Pero será, sin duda alguna, mañana, el día en que se podrá ver más elocuentemente la devoción con que se conserva entre las generaciones de hoy la memoria de Sarmiento.

Entre las diversas festividades a realizarse, que hemos noticiado en su oportunidad, destácase la velada que se celebrará en el teatro Colón.

Propiciada por las Asociaciones Confederadas del Magisterio, alcanzará incuestionablemente grandes proporciones esta fiesta.

Concurrirán todos los profesores y maestros de la capital que han sido especialmente invitados, así como las autoridades superiores de la enseñanza que han de presidir el acto.

El programa de esta velada cuenta con números interesantes que ya se han dado a la publicidad.

Como se sabe, se realizarán otros homenajes no menos importantes que han de poner de manifiesto el afecto que se profesa y la gratitud que hay por la obra del eminente educador.

AVIACION

AERODOROMO MILITAR

Esta mañana en la escuela militar de aviación se registró inusitada actividad. Todos los oficiales adscriptos a este instituto realizaron numerosos vuelos en los distintos aparatos que posee la escuela.

El teniente Benjamín Matienzo en el monoplano Blériot 80 H. P. realizó un hermoso raid de 155 kilómetros, en forma de triángulo, indispensable para someterse luego al brevet superior militar. Sin dificultad alguna, evidenciando esmerada preparación, llevó a cabo el viaje Palomar-Pavón-Lozano-Palomar, descendiendo en cada uno de los vértices del triángulo y después de breves minutos de permanencia iniciaba el regreso descendiendo en el aeródromo militar a las 10.30 de la mañana, haciéndose acreedor a las felicitaciones de superiores y camaradas.

Mientras este raid se desarrollaba, en los alrededores del aeródromo se exhibían en salidas sucesivas los tenientes Ruiz, Mantovani, Parravicini, Vadela, Martínez de Alegría, Campero y Candelaria, utilizando el monoplano Blériot de 50 H. P. En el biplano Farman 50 H. P. el subteniente boliviano Vázquez y capitán Parejia efectuaban numerosos vuelos también, poniendo de manifiesto sus excelentes condiciones.

El teniente 1o. Zanni en el mismo aparato que los anteriores impartió las acostumbradas lecciones a los guardiamarinas peruanos Velazco y Montoya.

Finalmente el teniente 1o. Parodi en el biplano Voisin 140 H. P. realizó dos salidas de regular duración.

Estado general de la agricultura en Santiago del Estero

El agrónomo regional de Santiago del Estero, de la sección enseñanza extensiva, ha elevado a la dirección general de enseñanza e investigaciones agrícolas, un informe sobre la agricultura en esa provincia, que dice así:

Trigo.—El trigo sembrado en el mes de junio y julio se encuentra en un excelente estado de vegetación en las zonas de regadío. Las heladas seguidas que han caído han beneficiado el macollage y arraigo. Los que han sembrado temprano han dado rastreos para mantener la humedad del riego. Durante el mes de julio se ha terminado la repartición de semilla facilitada en préstamo por el ministerio de agricultura. En los departamentos Capital, Banda y Robles, se entregó casi la totalidad de los pedidos, no así en Silipica, donde los solicitantes no pudieron regar.

Alfalfa—Durante la primera quincena del mes elevóse el precio de la alfalfa más de $ 50 la tonelada puesta sobre vagón en estación Banda o Capital. A partir de esta fecha ha comenzado a declinar, cuando se esperaba el record de los precios. Esta baja se ha acentuado a fines de mes, que alcanzó a 40 y 45 pesos. Es debido a la introducción de forraje de Santa Fe y Córdoba en grandes cantidades para los obrajes de Chacol santiagueño tributarios del F. C. C. N. y de la zona oeste del F. C. C. C.

Se ha planteado un conflicto de intereses locales; los de los alfalfares y obrajeros. Las leyes impositivas gravan con impuesto a la importación comercial de alfalfa, estableciendo un proteccionismo a la industria alfalfar; pero los obrajeros se excusan del impuesto alegando el propio consumo. Hay indudablemente culpa de parte del agricultor que ha contribuído a estos precios tan elevados, más aún de los acopiadores locales, pero es indudable también que, dado los altos precios de la leña, esta industria tendería a matar la otra, sin una ligera protección por parte del estado. Un proteccionismo moderado lo considero conveniente en defensa de las dos industrias básicas de la provincia: leña y alfalfa. Estas informaciones han sido trasmitidas a la dirección de economía rural y estadística.

Maíz. — Dado los altos precios del maíz, hay interés de parte de los agricultores de extender los sembrados temprano, únicos que dan rendimientos elevados. Está probado los malos resultados de los tardos. En conferencias, publicaciones, en una palabra, en la diaria divulgación, aconsejo a los agricultores el almacenamiento por medio de las labores del agua de riego, es decir, abundante en otoño, se debe regar en abundancia las tierras aradas, removiéndolas después del riego por medio de rastroos. Esa humedad se mantiene perfectamente para agosto y septiembre, época propicia para la siembra de maíz en la región. Ha comprobado experimentalmente esta práctica, regando en abril, en la actualidad la tierra está en un grado de humedad excelente para la siembra.

Tomates. — Se han practicado almácigos de tomates en este mes para el comercio de la fruta temprano y venta en Tucumán a la fábrica de conservas que se ha establecido. Si este primer ensayo da resultados, es un cultivo que está llamado a tomar gran impulso.

Frutales. — Se ha dado principio a la poda de viña y trasplante de frutales, y poda de membrillero.

Conferencias agrícolas. — Como se comunicó a la superioridad, el subscripto en jira de conferencias agrícolas por la zona Oeste y Este de la provincia, aprovechando la circunstancia de entregar el convoy al agrónomo regional del Chaco. Se anunciaron conferencias en los siguientes puntos: Laprida, F. C. C.; Choya, F. C. C. C.; Clodomira, F. C. N. y Quimilí F. C. C. N.

Se ha dado conferencias únicamente en Laprida y Choya, debido a que en la línea del C. N. no permitieron prender el coche a trenes de pasajeros, sino a los de carga, ocasionando por tal causa un enorme atraso, como comuniqué telegráficamente a la dirección general de Añatuya, lo que no permitió llegar el día y hora en que estaban indicadas las conferencias en Clodomira y Quimilí. Es necesario que se consiga de la administración de los ferrocarriles del Estado, autorización para arrastrar el coche por trenes de pasajeros, de lo contrario será un inconveniente para los fines que se ha puesto a servicio. Por otra parte se ocasionan deterioros y desperfectos en el coche y museo. Las conferencias de Laprida y Choya han sido un verdadero éxito para el agrónomo regional. Hubo asistencia de casi la totalidad de agricultores y hacendados de cada punto. Los temas abordados de gran actualidad han despertado un vivo interés: "preparación" del suelo, almacenamiento de las aguas de lluvia, evaporación, carpidas, rastreos, "factor oportunador"; siembras profundas, rodillajes sistema "Lister", inconveniencia de la aporcadura; "ensilaje de forrajes verde, silos" (demostraciones gráficas y cálculos); siembra de forrajeras para zonas secas, (kafir, sudan, grass, tuna sin espina) fueron tópicos de la conferencia. En choya duró hora y media la conferencia con vivo interés, con media hora de comentarios, consultas y reparto de folletos.

Movimiento de vapores

El vapor británico Darro, en viaje de Liverpool para ésta, con pasajeros y carga, salió el sábado 8 del corriente de Pernambuco y llegará a nuestro puerto el día 18.

De la misma procedencia y con destino a los puertos del Pacífico, salió también el día 8 del puerto mencionado el vapor Ortega. Llegará a Montevideo el día 17.

El vapor holandés Zeelandia, saldrá de nuestro puerto para Amsterdam, vía Nueva York, el 14, llevando pasajeros de primera y segunda solamente, y el holandés Amsterdam, para ésta, saldrá el mismo día, posiblemente.

El vapor francés Plata, procedente de Marsella, con pasajeros y carga, debe llegar hoy a Montevideo.

Sociedades Anónimas

El día 8 del corriente se citó a los accionistas de la sociedad cooperativa "Empleados de Banco" a la asamblea general ordinaria anual con el fin de aprobar la memoria y balance y la elección de siete miembros titulares y dos suplentes del Directorio de esta sociedad. No hubo el "quórum" requerido para verificar la asamblea, de manera que los accionistas han quedado citados de nuevo, con el mismo objeto, para el día 22 del corriente, a las 3 p. m.

La Compañía de seguros "La Inmobiliaria" ha comunicado a sus accionistas que pueden pasar a cobrar el dividendo correspondiente, acordado por la asamblea de accionistas el día 22 del mes próximo pasado.

El Consejo de administración del Banco Francés del Río de la Plata comunica a sus accionistas que, no habiéndose depositado el número suficiente de acciones para la asamblea general extraordinaria, se verifique el día 7 del corriente, ésta ha quedado postergada para el día 19 del corriente a las 4 p. m.

Los accionistas de la sociedad anónima "Hansa" están citados para el día 12 del corriente, para la aprobación del balance anual, memoria y dividendo.

La paz y el Papa

El Papa ha hecho a los jefes de las naciones beligerantes una exhortación a la paz y una comunicación relativa a las condiciones de ella.

Como sucedió dos años atrás, el mundo entero se conmueve y se alborota; prueba clara de la importancia que revisten las palabras encíclicas del "más alto poder moral" del mundo. Pero, a la par del asunto Latapie y de cada declaración papal, se empieza por buscar el lado flaco de la nueva comunicación, y se cree contrario, porque cada vez se olvida el rol verdadero del Sumo Pontífice, y sus intenciones, y también, lo que llamaré "el contexto" para significar los distintos actos por los cuales desde hace tiempo manifiesta sus sentimientos. Nos parece que algunas explicaciones podrán proyectar luz sobre el carácter de las proposiciones de Benedicto XV.

1o. El Papa habla de paz, cuando los aliados han manifestado que de ningún modo la pactarán antes de que sean derrotados los imperios centrales y sus cómplices. Muy bien; pero el papel del Pontífice es el de pacificador, y debe recordar a uno y otro bando la necesidad de llegar a la paz cuanto antes, y de no dejar implantarse en ellos sentimientos perjudiciales y vengativos. En esto no sale de su papel de padre y de moralizador, y responde al sentimiento universal que aspira y clama a la paz.

2o. Naturalmente a los germanos se les ocurre pensar que este punto es para los aliados, que han rechazado las proposiciones alemanas de paz; y los aliados ya han hecho pública muchas veces su resolución de no hablar de paz antes de haber dado en el suelo con el militarismo teutón.

Esto lo sabe Benedicto XV, y su objetivo será, pues, otro.

El conoce también las proposiciones alemanas, que son el "statu quo antes de la guerra", la posesión de las regiones ocupadas, y nada de restituciones ni de restablecimientos de los países asolados. Por eso mismo, indica una base promedia de las condiciones equitativas, y esas condiciones, si bien no satisfacen en un todo a los aliados son, sin embargo, opuestas a las propuestas por los imperios centrales y muy análogas a las indicadas por los aliados. Luego se dirigen a los fines benéficos que se proponen estos últimos. De no ser que obrase como juez y fulminase, no podía mejor manifestar el que ahora le parecen más equitativas las condiciones de los aliados que las de los teutones.

Es una manifestación diplomática, en la que evita expresar lo que puede enajenarle la atención de algún beligerante, sin dejar de indicar la vía de la justicia.

3o. Ya que los aliados han claramente indicados los fines que buscan en esta guerra que padecen sin haberla provocado ni iniciado, y que todos tienden a la libertad y liberación de los pueblos atacados, ocupados o pisoteados, a reparaciones de los perjuicios causados, el Papa no puede haber pensado de otro modo; y toda cavilación al respecto es una treta para desprestigiar su autoridad moral, sin otro objeto.

4o. Habla de su deseo de ver la paz realizarse cuanto antes; pero, conociendo la resolución de los aliados de no parar antes de haber quebrantado el poder imperial central, causa de los armamentos y de la guerra y de sus horrores, habla de la paz deseable,—lo que es su deber y su rol,—pero no indica momento.

5o. Si bien alude a las varias liberaciones de Bélgica, Alsacia-Lorena, Serbia, Polonia, concuerda en esto con los aliados, y su indicación, de no ser inútil,—lo que es improbable,—se dirige a los centrales, que no quieren oir hablar de esas cosas. Bien dice al respecto que se deberán entender los beligerantes y discutir esos puntos; en esa vaga indicación se muestra prudente, porque es inspirador y no árbitro reconocido. Si hablara más terminantemente, erraba su objeto, que es de atraer a esas ideas a los germanos, que no quieren, o de orientar sus resoluciones.

6o. Como ve a los católicos alemanes enfeudados al pangermanismo, y que es sabedor de lo poco de las realidades que llegaba a conocimiento de ellos, el Papa ha pensado que su encíclica había de penetrar en los imperios bloqueados por la censura, y se dirigió a todos los beligerantes a fin de que los germanos estuviesen enterados de su modo de pensar, y que supiesen que se debe hablar de la paz. ¿Cómo puede haberse dicho, entonces, que la encíclica es en favor de los centrales contra los aliados Sabía como cualquiera que los aliados repetirían sus resoluciones; pero quería tener la respuesta de los centrales. Mas éstos obran al respecto como en otras cuestiones: anuncian una respuesta y no la dan.

Ahí vendrá el juicio: los alemanes rehusan la paz en las condiciones propuestas, aunque se pretenden muy respetuosos de la palabra papal. El Papa hállase fundamentalmente con los aliados: es muy visible; pero habla sin precisiones, porque no lo debe aún.

En esto estábamos, es decir, en discurrir acerca de la encíclica sin poder encontrar punto flaco en ella, allanándose el asunto después del alboroto inicial, cuando nos vienen sensacionales noticias en los diarios.

El Papa, dicen, va a proponer nuevas condiciones de paz; y casualmente éstas destruyen las indicadas en la reciente encíclica.

¿Quién no ve que estas noticias sensacionales no tienen sentido común, después de la encíclica?

Son, a ojos vistas, una maniobra alemana, insinúan sus condiciones, encubiertas en forma de noticias del Vaticano. El Vaticano no las ha lanzado, puesto que el Papa es persona seria, de responsabilidad, de sabiduría; las habrá recibido... de agentes alemanes.

La prueba que son una respuesta desleal de los centrales, es que 1o. Bosnia y Herzegovina quedarían a los austriacos, y Trieste fuera de Italia, que es el deseo de Austria; 2o. que Polonia quedaría independiente bajo un jefe austriaco, lo que es su pretensión; 3o. que Alsacia-Lorena sería autónoma, dentro del Imperio, lo que es la pretensión prusiana; 4o. que Bélgica libertada conservaría en Amberes una guarnición alemana, lo que es idea corriente de Prusia.

El ardid es tan burdo, que parece imposible que la prensa seria lo tome en consideración; pero lo que es visible, es que la trama es alemana, así como el proceder. El papa ha hablado, y mantendrá su encíclica. Los alemanes, con su conocida diplomacia, atribuyen al Papa lo que ellos pretenden, con el doble objeto de desorientar a los aliados, lo que han hecho desde hace tres años, y de desprestigiar la autoridad moral de Benedicto XV, lo que es su interés para enturbiar la situación.

Y esta diplomacia (?) es la prueba cabal de que la encíclica del Papa no es a su paladar. Pero el mundo la conoce, y las maquinaciones de esa laya no la han de desvirtuar. Conclusión. La encíclica de Benedicto es clara cuando se la parangona en toda su acción; su empeño de la paz es loable y sus palabras en favor de los pequeños y de los perjudicados es visible. Los alemanes no le han contestado directamente; pero su respuesta solapada la son las especies inverosímiles que atribuyen al Vaticano. No aman ni la unión ni la verdad; aplican el: Dividir para dominar, de Máquiavelo, y el: Miente, que siempre algo ha de quedar, de Voltaire.

Fr. E. D. Sisson.

Sociedad Rural Argentina

Diversas informaciones

La visita realizada esta mañana por los veterinarios oficiales, confirmó el estado satisfactorio de los animales expuestos, no habiendo ningún peligro de que pueda declararse una epizootia.

Entre los hacendados que concurrieron, se comentaba favorablemente el discurso pronunciado ayer por el ministro de agricultura, doctor Pueyrredón, cuyas declaraciones permiten aclarar ciertas dudas suscitadas por la aplicación del futuro impuesto a la exportación.

El impuesto será sobre el mayor valor de los precios de venta y no sobre el total, tomándose como base las cotizaciones muy favorables de los novillos antes de la guerra.

Esta perspectiva no puede perjudicar los intereses pecuarios del país y productores, desde el momento que el precio base, compensará ampliamente todos los gastos y sacrificios.

La cabaña "La Josefina" de don Pedro T. Pages, ha conquistado este año el mayor número de premios, situación que viene manteniendo desde hace tiempo y que ha conseguido consolidarse este año.

En efecto ha obtenido en total las siguientes distinciones: 1 Campeón Junior; 6 Primeros premios; 1 Segundo; 2 Terceros; 1 Cuarto; 2 Quintos y 9 Menciones especiales.

La Copa Bullrich fué instituida hace 5 años y se adjudica al cabañero que haya obtenido mayor número de puntos en la Exposición de Palermo por reproductores Shorthorn y este es el 4o. año que la Cabaña Josefina conquista tan preciado premio.

El año pasado el famoso toro Camp Her del señor Pages, conquistó el campeonato y en el corriente presenta animales dignos de merecer ese título.

El orden de venta se encuentra detallado en los avisos de la sección respectiva, por lo que omitimos su relación.

Las opiniones de los expositores están contestes en suponer grandes precios en las ventas y que habrá toros que marcarán el "record" de otros años.

El ministro de agricultura, doctor Pueyrredón, pronunciando su discurso

Romerías españolas

Las fiestas de ayer en Palermo

Pleno éxito alcanzaron las romerías españoles iniciadas ayer tarde en el pabellón de las Rosas, de Palermo, de las que no pudimos dar ayer información completa porque su punto de mayor entusiasmo y animación fué alcanzado después de las cuatro y media de la tarde.

A esta hora, y hasta las primeras de la noche, el ameno lugar escogido para campo romero, presentaba un espectáculo sumamente pintoresco y animaban el cuadro con las tradicionales canciones y aires populares de España. El gentío hacía un poco difícil apreciar la belleza de las danzas y los movimientos airosos de los bailarines, más preocupados todos en divertirse que en admirar. Las carpas estaban ocupadas principalmente por gente menuda, así como las hamacas y demás distracciones infantiles.

El baile general se inició a las cuatro y media prosiguiendo hasta pasadas las siete, sin que la animación decayera un momento. Músicos y danzantes parecían haber escapado, transitoriamente, a la ley del cansancio.

Público presenciando los bailes

Grupo de romeros en plena danza

El domingo próximo, en el mismo lugar, volverán a repetirse las romerías que tanto éxito alcanzan en la numerosa colonia española entre nosotros.

Ante una venta de churros

LA GUERRA MUNDIAL

SITUACION POLITICA

LAS NUEVAS DECLARACIONES DE SCHEIDEMANN. — SE RATIFICA EN FAVOR DE LA FORMULA PACIFISTA DEL REICHSTAG. — MICHAELIS ESTUDIA NUEVAS CONDICIONES DE PAZ DEL IMPERIO. — LA NOTA DE RESPUESTA AL PAPA Y LAS PROPOSICIONES DE LA COMISION DEL REICHSTAG. — EL CASO DEL CONSEJERO BALLIN. — EL PERU SE SOLIDARIZA OFICIALMENTE CON LA POLITICA DE LOS ESTADOS UNIDOS. — NUEVA AGRUPACION PACIFISTA ALEMANA. — LA CRISIS FRANCESA.

Tienen manifiesta importancia las declaraciones que acaba de hacer el líder de los socialistas oficiales alemanes, el famoso Scheidemann, respecto de la respuesta wilsoniana a la proposición pacifista del Vaticano.

Scheidemann empieza por constatar el hecho de que gran parte de la prensa alemana concuerda, en cuanto al tono, con el documento presidencial norteamericano. En ambos ejemplares encuentra el caudillo socialista análoga iracundia; si bien califica despectivamente los alcances de la del documento aludido.

Scheidemann no se pronuncia en pro ni en contra de la cuasi-fórmula pontificia. Lo que trata de demostrar es que la declaración del Reichstag, en lo relativo a la paz, puede y debe considerarse como tipo de fórmula al respecto; y, entrando a demostrarlo, dice estas palabras, que importan una interpretación; digna, por lo demás, de tenerse en cuenta, así por la materia en que recae, como por la personalidad de quien proviene:

"Según se anunció, el Reichstag exige, como parte integrante de su programa pacifista, un convenio mediante el cual se llegue a una inteligencia para la conciliación duradera de los pueblos. Ese programa establece, además, que la extensión forzosa del territorio nacional y la opresión política, financiera o comercial son inmopatibles con una paz duradera. El Reichstag rechaza todo intento de restricciones comerciales, o toda idea de enemistad popular después de la guerra; y declara la buena disposición de Alemania para favorecer el establecimiento de garantías internacionales de la paz".

Scheidemann, en seguida, acepta la procedencia del requisito de garantía popular en cuanto atañe a la perdurabilidad de la paz firmada sobre la base aludida. Cree que, descartando el aspecto ofensivo adoptado por Mr. Wilson para enunciar esa condición, la forma de ésta podría ser dilucidada por las potencias mediadoras.

Auxiliándose con argumentos dogmáticos, Scheidemann llega a opinar que la guerra en curso será la última entre naciones civilizadas. Cree, asimismo, que los Estados Unidos no se dan cuenta cabal del movimiento democrático alemán. Pero ese movimiento no puede lograr sus fines antes, sino después de la paz. Porque la guerra es por definición antidemocrática. Sólo dentro de la paz es posible elaborar el mejoramiento de las instituciones políticas y civiles.

La parte más señalada de tales declaraciones es precisamente esta última; puesto que revela un cambio de criterio en el socialismo germano. Apenas ha trascurrido tiempo desde los días de Bethmann-Hollweg, en que la Social-Democracia teutona exigía que toda modificación democrática se cumpliera indispensablemente en los actuales momentos, antes de la paz; contra la tendencia del ex-canciller y del emperador, que, prometiendo innovaciones constitucionales, postergaban en cambio su trasformación en realidades, para después de arreglada la paz.

Los tiempos cambian, y con ellos las opiniones de los hombres. De todo ello resulta, en sustancia, una cosa indiscutible: en Alemania; todos quieren la paz. La única dificultad para su logro reside en que, no dándose cuenta, o no queriendo dársela, de que la Alemania ha descendido más de un par de tramos en la escala de las potencialidades bélicas y políticas, no puede aspirar a que la paz se haga a medida de sus pretensiones. Porque no es a ella a quien corresponde, hoy, imponer condiciones; sino escucharlas y obedecerlas.

Hay barruntos de que la discusión que anunciamos en reseña anterior, como realizada en la comisión principal del Reichstag, con motivo del acuerdo sobre la respuesta a la nota pacifista de Benedicto XV, conducirá al canciller Michaelis a introducir algunas modificaciones en la fórmula anterior de paz alemana. Desde luego, no cabe anticipar conjetura alguna sobre la índole de esas modificaciones. Se ignora por el momento si serán restrictivas, ampliatorias; o si, en vez de modificaciones propiamente dichas, se tratará de explicaciones acerca de puntos determinados—como, por ejemplo, el de Alsacia-Lorena, el de la división de Bélgica, el de la frontera francesa, y otros más. Esto se encuentra aún en penumbras.

Según ciertas informaciones, se trata, más bien, del texto mismo de la respuesta del gobierno alemán a las proposiciones pacifistas del pontífice romano. La índole de aquel documento ha de dar margen a que la cancillería de Berlín exponga sus puntos de vista definitivos acerca de la orientación de los futuros arreglos, dentro del criterio imperial, por supuesto.

Los términos de la presunta nota deberán abarcar tres puntos de vista: la refutación obligada del criterio wilsoniano; el enunciado de lo que Alemania exige; y el de lo que ella se estima en disposición de otorgar.

En cuanto a lo primero, la nota se concretaría a negar al presidente de los Estados Unidos la más leve facultad de intervenir en los asuntos atañederos a la política interna de Alemania. En este concepto, la nota sería substancialmente una vehemente protesta de adhesión al emperador. Lo cual no interesa a las potencias sino muy relativamente.

En materia de exigencias, Alemania mantendría todas las que concurriesen a mantener sin solución de continuidad, ni desviación de objetivos respecto de las perennes finalidades de la política internacional del imperio: devolución íntegra de las colonias, evacuación de Armenia por los rusos, y de Mesopotamia por los ingleses, etc. Y en cuanto a concesiones: evacuación condicional de Francia, Bélgica y Rusia.

Para evitar que durante las negociaciones Alemania debilite en la inacción el entrenamiento de sus "victoriosos" ejércitos, la nota descartaría toda pretensión de armisticio. La campaña continuaría su curso; y, mientras tanto, los representantes de los grupos de potencias adversarias se reunirían en una capital neutral. Hay casi la seguridad de que ésta sería Estocolmo. ¡Naturalmente!

Alemania se expone, pues, a un nuevo rechazo. Es la ley de la fatalidad. Los hombres que en Alemania tratan hoy de impedir que en su país se consume la sentencia del famoso verso latino, según el cual Júpiter ciega a los que quiere perder, son tachados de antipatriotas, y caen en desgracia. Como acaba de ocurrir con el consejero Ballin, director de la Hamburgo-Amerika-Line, que en todo tiempo condenó la campaña submarina sin restricciones, y la actitud del imperio con los Estados Unidos, manifestándose adverso a la guerra con la gran república.

Alemania no quiere que propios ni extraños le digan verdades ni le presten consejo. Por eso marcha desatentada por un sendero donde sus fracasos se multiplican como las piedras en la montaña. Su último ejemplo de duplicidad con la Argentina no es sino una faz de su duplicidad genuina, que le lleva a dividir su política, reconociendo a unos la justicia de lo mismo que niega a otros. Por esta senda no hará sino continuar atrayéndose enemigos. Y puede anticiparse que se encuentra en riesgo de una nueva ruptura diplomática, pues, hallándose pendiente con el Perú el asunto de la barca "Lorton"—que Alemania se resiste a solucionar equitativamente—tiene singular trascendencia la declaración que acaban de hacer el ministro de relaciones exteriores, doctor Tadela Varela, y el senado de aquella república, de que la política internacional del Perú debe inspirarse en el sentido de la solidaridad de los pueblos del continente con los Estados Unidos, en armonía con los ideales de justicia proclamados por el presidente Wilson.

Antes de concluir conviene anotar, como dato para acontecimientos ulteriores, la formación de un seudo-partido alemán. Decimos seudo, porque, en realidad, según los iniciadores, no se trata de un grupo con pretenciones parlamentarias, ni ministeriales; sino de una secta de pacifistas adversos a la declaración del Reichstag preconizada por Scheidemann—según vimos al principio. En la proclama respectiva, la secta—o partido—aconseja lo mismo que Hindenburg: combatir la debilidad nerviosa. Sólo que el mariscal la considera rémora para combatir; y la nueva secta cree que es una máquina para acelerar la elaboración de la paz. Bien es cierto que, en el fondo, ambos extremos vienen a coincidir en equivalencia de significados.

El partido—que aun no tiene nombre—se ha formado en Koenigsberg; lo apañan los prusianos orientales, tiene por caudillo al duque Johann de Mecklemburgo; y cuenta entre sus directores al almirante von Tirpitz y a Herr Kopp, enemigos de Bethmann-Hollweg.

Respecto de la crisis ministerial francesa, únicamente se sabe que M. Ribot desiste de formar el nuevo gabinete. Atribúyese tal desistimiento a la actitud contradictoria de los socialistas, quienes, según parece, se apartaron a última hora de su primitiva declaración de apoyo al jefe del ministerio.

Frente occidental

Contraataques alemanes rechazados en el Mosa — Gran combate en el 344 — Toma de trincheras alemanas por los británicos en Margicourt y otros puntos — Hundimiento de un patrullero en el Mediterráneo — Minas en las costas escandinávica — Noticias de España y Portugal.

PARIS, septiembre 10.— El ministerio de la guerra publicó el siguiente comunicado:

En la orilla derecha del Mosa, los alemanes emprendieron un violento contraataque a las posiciones que conquistamos ayer en el sector del bosque de Fosses y del bosque de Cauriéres. Las tentativas del adversario fueron quebrantadas por nuestro fuego, que le causó fuertes pérdidas.

Se libraron en algunos puntos del frente de ataque combates encarnizados y nuestras tropas, resistiéndose con vigor, mantuvieron sus posiciones.

El número de los prisioneros que tomamos se eleva a cerca de 800.

Más de 1000 cadáveres de alemanes yacen frente a nuestras líneas en la región del bosque de Fosses.

Esta mañana, en la orilla derecha del Mosa, en un frente de tres kilómetros alrededor del cerro 344, después de un intenso fuego de artillería los alemanes nos atacaron con fuerzas considerables. Nuestro violento fuego quebrantó el ataque del enemigo impidiéndole llegar hasta nuestras líneas en la mayor parte del frente. Los alemanes, que habían conseguido sentar pie al este y al oeste del cerro 344, fueron expulsados por medio de un vigoroso contraataque, restableciendo nosotros nuestras posiciones.

Hicimos cincuenta prisioneros.

Al norte del bosque de Wavrille tomamos bajo nuestro fuego a los alemanes siendo eficaz el tiro de la artillería y causándoles bajas apreciables.

En el resto del frente, la rtillería se mostró activa con intermitencias.

Esta tarde, al norte del bosque de Chaume, rechazamos cuatro ataques alemanes tomando algunos prisioneros.

EL HAVRE, septiembre 10 — El gobierno belga dió a la publicidad el siguiente parte oficial:

El sábado y el domingo, especialmente por la noche, la artillería alemana estuvo en actividad, empleando las bombas de gas tóxico y los cañones de gran alcance. Nosotros contestamos a su fuego, dificultándolo y neutralizándolo.

LONDRES, septiembre 10 — Dice así el comunicado que transmite el estado mayor británico y que publica el ministro de la guerra:

Ayer por la mañana emprendimos un ataque al este de Villeret y conseguimos pentrar en las trincheras alemanas en un frente de varios centenares de yardas. Tomamos prisioneros en esta operación.

Efectuamos con éxito "raids", más temprano, en Gavrelle y al este de Vermelles, haciendo algunos prisioneros.

Como resultado de un combate al nordeste de Ipres cayeron trece oficiales en nuestro poder.

Al este de Hargicourt las tropas de Northumberland se apoderaron de 600 yardas de trincheras enemigas, haciendo 52 prisioneros y tomando dos morteros de trinchera.

Al mismo tiempo tomamos una trinchera al este de la granja de Malakoff, después de haber sostenido un violento combate durante el cual causamos al enemigo considerables bajas.

Al sur de Hollebeke, en las primeras horas de anoche, patrullas de incursión alemanas atacaron dos de nuestros puestos avanzados y después de un vivo combate durante el cual les ocasionamos serias pérdidas, entraron en uno de los puestos de donde han desaparecido tres de nuestros soldados. El ataque al segundo puesto fué rechazado.

En el sector de Inverness, esta mañana temprano, rechazamos un ataque del enemigo al que hicimos 12 prisioneros.

En las primeras horas de la noche de ayer, al nordeste de Saint Julein mejoramos levemente nuestra posición.

NUEVA YORK, septiembre 10.— De Berlín transmiten el siguiente comunicado que publicó el estado mayor alemán:

Aumentó la intensidad del cañoneo en la costa de Flandes, desde el bosque de Houthoulst hasta el camino de Menin e Ipres.

Después de un fuego graneado, los británicos emprendieron ataques al nordeste de Saint Julien, siendo rechazados en todas partes.

Al sur del canal de La Bassée y en ambas orillas del Scarpe, las tropas británicas, tras fuertes preparaciones con la artillería, se lanzaron a grandes exploraciones, sin haber conseguido éxito.

Esta mañana, al norte de Saint-Quentin, se desarrollaron combates cerca de Gricourt y Villeret.

Unas unidades francesas, que avanzaron en el camino de Sommepy y Souain, en la Champaña, fueron rechazadas por un contraataque.

La lucha en la zona de Verdún se produjo en la margen oriental del Mosa. Las vanguardias francesas atacaron por la mañana entre el bosque de Fosses y Bezonvaux y su esfuerzo se quebrantó ante la guarnición de las trincheras.

En un nuevo asalto, favorecido por la niebla, los escalonamientos de la retaguardia enemiga consiguieron ganar terreno, en el bosque de Chaume y en Ornes.

Ese último punto, según la declaración de un oficial francés prisionero, era el objetivo que perseguía el adversario. Ahí se le hizo frente con una vigorosa acometida de nuestras reservas del sur. A la entrada de la noche, nuestras tropas de asalto dieron un nuevo ataque que completó nuestro éxito. En esta recia lucha, el enemigo fué repelido en general, pero conserva una pequeña parte del terreno en el sur del bosque de Chaume, no en la cresta, que se extiende hacia el este. Tomamos 300 prisioneros.

Según declaran éstos, tres divisiones francesas que tomaron parte en la acción, sufrieron la pérdida de la mitad de sus efectivos.

Nuestra infantería tuvo un comportamiento excelente y la artillería y los aviadores cumplieron bien con su deber.

Cerca de Ipres y en la orilla derecha del Mosa, los duelos de artillería han sido vivos.

PARIS, septiembre 10 — Se anuncia que un submarino alemán hundió el 22 de agosto en el Mediterráneo al buque patrullero Golo 2, que transportaba 257 personas.

Desaparecieron 38, entre las cuales se hallaba un oficial de las fuerzas serbias.

El submarino alemán llevó prisioneros a cuatro oficiales serbios.

PARIS, septiembre 10 — Se anuncia que los aviadores de los Estados Unidos, incorporados al ejército francés, destruyeron ocho aviones alemanes en las tres últimas semanas.

CRISTIANIA, septiembre 10 — Un despacho recibido de Christiansund informa de que han sido observadas frente a la costa occidental de Noruega miles de minas flotantes y que en vista de ello varias líneas de navegación de cabotaje han suspendido las salidas de sus vapores.

COPENHAGUE, septiembre 10 — Un mensaje recibido de Lemvig, en la costa oeste de Jutlandia, anuncia que ayer estalló allí una mina alemana, matando a seis niños.

MADRID, septiembre 10 — El gobierno ha ordenado que sea levantada la incomunicación a los miembros del comité revolucionario que se encuentran detenidos desde los últimos sucesos, señores Largo Caballero, Basteiro Anguiano, Saberit y Ortega.

MADRID, septiembre 10 — Nuevas noticias llegadas del vecino país anuncian que la huelga de empleados de correos y telégrafos tiende a intensificarse más.

Los empleados superiores de la dirección general de comunicaciones de Lisboa acordaron, en una reunión celebrada anoche, solidarizarse con la actitud de sus subordinados.

Se dice también que el director general de correos y telégrafos se ha puesto del lado de los funcionarios huelguistas, declarando públicamente que sus reclamaciones son justas y razonables.

Se asegura, finalmente, que el gobierno del doctor Costa presentará esta noche o mañana por la mañana su dimisión colectiva al presidente de la república, doctor Bernardino Machado.

Esta es la única forma en que se puede resolver la huelga.

Frente oriental

Avance alemán a través del Aa. — Combate en Zegvolt. — Actividades teutonas en el sector de Dvinsk. —Los rumanos rechazan a sus adversarios en Arboró. — Orden del día de Korniloff. — Evacuación parcial de Petrogrado. — Toma de alturas en Placa por los franceses. — Evacuación del Epiro y Tesalia. —Rumores de combate naval en el Báltico. — Otras noticias.

PETROGRADO, septiembre 10. — El gobierno publicó el siguiente comunicado oficial:

El enemigo construyó puentes a través del Aa inferior y está concentrándose en la orilla del norte, bajo la protección de la caballería que continúa practicando exploraciones.

En el camino de Pskov, en la región de Zegvolt, se trabó combate entre las vanguardias enemigas y nuestra caballería, que pone obstáculos al avance del adversario.

Hubo tiroteos entre destacamentos avanzados en la orilla del Duina.

Los reconocimientos de nuestros aviadores han revelado una considerable actividad del enemigo en las estaciones ferroviarias de la región de Jacobstadt y Dvinsk.

En el frente rumano, al sur del valle de Radautz, el enemigo abrió anoche cortinas de fuego, asumiendo la ofensiva contra la posición del sur de Arbori. Fué rechazado por un contraataque.

Hubo tiroteos intermitentes en otros puntos de la línea.

El viernes último, los aeroplanos enemigos arrojaron bombas en la estación de Ajub. Nuestros aviadores, a su vez, bombardearon los depósitos del adversario en los pueblos de Rodzi y Ozaritchi.

En el frente del Cáucaso fueron rechazadas varias partidas rusas de reconocimiento.

NUEVA YORK, septiembre 10.— El estado mayor alemán publicó el siguiente comunicado que trasmiten de Berlín:

Entre el Báltico y el Duina hicimos retroceder a los rusos a posiciones que están consolidando.

Al sur del Pruth se mantuvo un fuego de artillería destructor y hubo escaramuzas de avanzadas.

Se hace notar la renovación de la actividad de la artillería en el valle del Oitoz.

En el frente oriental no ha habido operaciones de importancia.

PARIS, septiembre 10.—El estado mayor del ejército del oriente transmite este comunicado:

Casi en toda la línea del frente hubo tiroteos y se hizo fuego de artillería.

Al norte de Monastir el duelo de la artillería fué vivo.

Entre el lago Malik y el de Ochrida, un golpe de sorpresa nos permitió ocupar las alturas situadas al oeste y al noroeste de Placa.

NUEVA YORK, septiembre 10.— El estado mayor alemán publica el siguiente comunicado:

Al sur del lago de Ochrida fueron rechazadas las tropas rusas.

Al oeste del Malik, los franceses ocuparon los pueblos situados en la orilla norte del Devoli.

LONDRES, septiembre 10.—El ministerio de guerra publicó hoy el siguiente comunicado sobre las operaciones en el Africa oriental:

La resistencia que ofrecía el enemigo en Mpondas, a 53 millas al sur de Mahenge, fué vencida ayer y ocupamos todas las posiciones alemanas. Sus defensores huyeron perseguidos por nuestras fuerzas.

Las columnas belgas han atravesado el río Ulanga moviéndose en dirección a Mahenge.

Una fuerza alemana ha sido empujada sucesivamente de Mpepos y de Malinge. Esta fuerza se retira hacia el sudeste. Nuestras columnas de Lupembe la persiguen.

En el área sur hemos desalojado a los alemanes de Tunduru. Se retiran hacia Liwale.

Actualmente no quedan alemanes en el Nyassaland portugués, al sur del río Rovuma.

PETROGRADO, septiembre 10.— El comandante en jefe, general Korniloff, ha dado una orden del día en la cual elogia el valor demostrado por las tropas en el frente y el bravo comportamiento de la artillería rusa en los recientes combates, que es mucho más meritorio dada la poca moral que se nota en el ejército.

LONDRES, septiembre 10.—Comunican de Petrogrado que el ministro Nikitin que fué encargado de organizar la evacuación parcial de la capital rusa, declara que la medida se debe más bien a una cuestión de aprovisionamiento que a la amenaza alemana, cuyo solo resultado es complicar el asunto de los víveres.

LONDRES, septiembre 10.—Un despacho de Copenhague dice que según anuncian de la isla de Gotland, en el Báltico, se ha oído un fuerte cañoneo en dirección a Riga y a Reval.

Se cree que las escuadras alemana y rusa están combatiendo.

ROMA, septiembre 10.—El corresponsal de la "Tribuna" en Grecia comunica que ha empezado la evacuación del Epiro por las tropas italianas, y de la Tesalia por los franceses. Un destacamento griego entrará mañana en Janina.

Frente austro-italiano

Sigue la batalla de San Gabriele. — Bombardeo de Venecia por aviadores austriacos. — Las baterías de Ternovo. — Refuerzos austriacos.

ROMA, septiembre 10. — El ministerio de guerra publica este comunicado que transmite el alto comando:

Al nordeste de Gorizia, el combate de la artillería continúa sin interrupción.

En el resto del frente, se hizo el fuego de artillería habitual y estuvieron en actividad las patrullas.

NUEVA YORK, septiembre 10. — De Viena transmiten el siguiente comunicado que publicó el estado mayor austro-húngaro:

En la parte sur de la meseta del Carso el combate continúa, habiéndose esforzado en vano el enemigo por disputarnos nuestros éxitos en los últimos días.

En el monte San Gabriele la lucha es violenta, sin tener en cuenta el adversario los muy grandes sacrificios que hace.

En la pendiente septentrional del monte quebrantamos diez ataques de los italianos y en la pendiente occidental rechazamos una vigorosa acometida.

Desde el 19 de agosto hemos tomado prisioneros en el Isonzo a 500 oficiales y 18.000 soldados.

Los aviadores enemigos están atacando todos los días la ciudad abierta de Trieste.

NUEVA YORK, septiembre 10. — El almirantazgo austro-húngaro publicó el siguiente comunicado:

En represalia de los repetidos ataques de los aviadores enemigos contra la ciudad abierta de Trieste, nuestros hidroaeroplanos, el viernes, en las primeras horas de la noche, arrojaron bombas con éxito en el arsenal de la marina y en los establecimientos militares de Venecia.

Se observó que se hicieron numerosos blancos.

Todos nuestros hidroaeroplanos regresaron a sus bases.

ROMA, septiembre 10. — Informan de Venecia que las bombas arrojadas por los aviadores austriacos en el último "raid" causaron daños en el palacio Morosini, pero sin hacer víctimas. Los destrozos fueron leves.

La familia Morosini estaba ausente.

Una de las bombas cayó en un salón, cerca del sitio en que se halla la lápida de mármol que recuerda que en una ocasión estuvo allí el kaiser. Entre los pocos objetos dañados figura un retrato de Guillermo II con autógrafo.

ROMA, septiembre 10. — Las pérdidas sufridas por los austriacos entre Castagnevizza y el mar parece que los han movido a desistir de nuevos ataques, a la espera de refuerzos. Los aviadores italianos descubrieron que esos refuerzos son apresuradamente traídos de Laibach, Grat y Klagenfurt.

ROMA, septiembre 10. — Los prisioneros enemigos manifiestan que los austriacos habían acumulado en Ternovo numerosos cañones de montaña y de campaña, y que las baterías enemigas descubiertas por los aviadores italianos fueron casi destruídas y tuvieron que ser retiradas con grandes pérdidas.

SITUACION MILITAR

GANANCIAS PARCIALES DE LOS FRANCO-BRITANICOS, ENTRE EL MOSA Y FLANDES — DESGRACIADOS CONTRAATAQUES ALEMANES EN TORNO DE VERDUN — ENERGICA ACCION DE LOS RUMANOS EN LAS DOS EXTREMIDADES DE SU FRENTE — DIFICULTADES Y RIESGOS DE LA CAMPAÑA ALEMANA EN EL AA Y EL DVINA — CONCENTRACIONES CONTRA DVINCK — CONATO DE REACCION AUSTRO-HUNGARA EN EL CARSO — RESUMEN DE LA ULTIMA JORNADA.

Se encuentra manifiestamente en descenso la capacidad, no ya ofensiva, sino defensiva de las fuerzas alemanas que sostienen, o pretenden sostener las posiciones de la orilla del Mosa próximas a Verdun. Las nuevas embestidas francesas les han quitado otras posiciones importantes en dirección al noroeste, comprobándose la inutilidad de los repetidos conatos germanos para reconquistarlas, y de modo especialísimo en los contornos de la colina 344.

Cuando un contendiente recurre a medios reñidos con las más elementales normas de la lucha noble y leal, puede comprenderse que su psicología se halla en irredimible descenso; y este, sin duda, uno de los síntomas indicados de la derrota en proceso. Ya no fían los alemanes en su extraordinaria máquina guerrera, ni en el número y pujanza de sus soldados, ni en la sabiduría de sus jefes, ni en la estrella de Hindenburg. Ahora ponen su esperanza en la malignidad de los elementos de combate, con la idea de que, sembrando horrores, cosecharán victorias fáciles, que son la que han menester en su presente debilitamiento; y que la facilidad ha de provenir del espanto de sus adversarios. Para ello, desprestigiados todos los demás inventos, recurren ahora a bombas envenenadas, con las cuales cañonean los campamentos contrarios, como acaba de ocurrir en Flandes.

Los avances británicos, parte de ellos en el Artois, y los demás en Bélgica, han permitido rectificar y completar las líneas de ciertos sectores de relativa importancia, y en todos los casos, resistiendo o no, las fuerzas de Ruperto de Baviera han dejado sus puestos en manos de los contrarios, experimentando a la vez considerables pérdidas.

Todo ello concurre a demostrar que la superioridad de los aliados en el frente occidental está definitivamente asentada. Hindenburg ha de sentir tanto más el peso de esta verdad, cuanto que ella significa un desalojo ulterior de posiciones que, por lo visto, son para él algo así como las mascotas de la guerra, puesto que se obstina en conservarlas a despecho de los más elementales dictados de la ciencia militar, que le aconsejarían una retirada oportuna.

Algo por el estilo ocurre en la campaña de Rumania, donde los rumanos están demostrando una capacidad extraordinaria de resistencia; a tal punto que no puede aún realizarse la penetración perseguida tan tesoneramente por los aliados imparciales. La última batalla en las proximidades de Radautz ha sido un cruento escarmiento para las fuerzas austro-alemanas. Las fuerzas rumanas, que han pasado la frontera de Moldavia en apoyo de los rusos, se han establecido en las cadenas de los conternos de Suczawa a Solka, desde donde dominan el valle del Putna, donde se encuentra Radautz; y desde allí hacen incursiones a las posiciones del adversario. La que indican los comunicados últimos embistió las trincheras germanas en Arboli, donde el resultado permanece indeciso.

En cuanto a la campaña septentrional, no se señala ningún éxito positivo de los alemanes en torno de Riga. La resistencia de las retaguardias rusas está dirigida con pericia y valor bien demostrados: de tal suerte que el príncipe de Baviera se ha visto en la imprescindible necesidad de modificar sus planes; o, mejor dicho, de adoptar alguno. Y de ahí los movimientos que viene desarrollando en el sector comprendido entre Jacobstadt y Dwinsk. En el camino hacia Venden, los alemanes han cubierto las dos terceras partes, o menos; pero tropiezan con la caballería rusa que les cierra el paso, obligándolos a correrse hacia el litoral. Los germanos se percatan ya de las dificultades y los riesgos de la operación, y marchan cautelosamente, lanzando columnas de reconocimiento, que son cruentamente castigadas por la retaguardia moscovita.

Ahora, según nuestras anteriores conjeturas, los alemanes parecen esperar el resultado del cambio de situación naval en el Báltico. Ello demuestra que no dispone el príncipe de Baviera de fuerzas suficientes para la doble operación del preciso avance por el Aa, y del ataque a la difícil región de Dvinsk, que no puede tener más motivo que el paso del Dvina para apoderarse de la vía férrea a Pskov.

Es curiosa la proclamación dirigida por el kaiser a sus tropas en Riga. En ella tiene frases "notabilísimas", como aquella de que "Riga ha sido libertada". ¿De quién? Es que para Guillermo no hay rincón del mundo que no sea de origen alemán. Riga, según él, fué ciudad germánica, y los rusos eran sus opresores. Además, Guillermo ha hecho un descubrimiento: la "liberación de Riga es una hazaña", y Leopoldo de Baviera ha obtenido una victoria. La cual, por lo demás, tiene una doble virtud: prolonga la guerra y aproxima la paz.

Al mismo tiempo, llegan noticias muy alentadoras del curso de la ofensiva italiana. Los austriacos, obedeciendo instrucciones dadas por el feld-mariscal von Koevest, habían reconstituído a toda prisa las unidades batidas en el Carso; y con los nuevos elementos emprendieron una serie de contraataques en Brestovizza, Selo y Castaguevizza. El objeto de esas agresiones era, más que reconquistar los puntos ganados por el tercer ejército italiano, aliviar la presión ejercida por éste contra el Monte Hermana, y distraer el mayor número de fuerzas del contrario, para procurar algún respiro al ejército de Bordevic.

Los resultados han sido diametralmente opuestos a los propósitos. Las indicadas unidades fueron nuevamente desbaratadas, y sus ataques concluyeron en otros tantos reveses. Los italianos, al rechazar esas embestidas fueron más allá del límite anterior de sus posiciones, ganando puntos nuevos.

La batalla fué encarnizada. Como pormenor accesorio puede citarse el heroísmo con que, simultáneamente, atacaron los regimientos del segundo ejército las posiciones ubicadas al levante de Gorizia. Entre los austriacos produjo tal perplejidad ese movimiento, que abandonaron sus puestos dejando mil seiscientos prisioneros en poder de sus agresores.

En resumen, las jornadas de las últimas veinticuatro horas no señalan ninguna gran operación, en ninguno de los frentes. Pero las de detalle, ha resultado todas favorables a las armas de la Entente.

Folletín de LA EPOCA (44)

MAC MARIO

EL HUERFANO DEL REGIMIENTO

—Pero usted engañó a esa joven que tenía confianza en usted, porque había sabido inspirarle amor, ocultándola que era usted casado, dejándola creer que se encontraba libre y aun prometiéndola casarse el día en que fuera usted nombrado ayudante... ¿No se llama eso seducir?

Usted era casado y tomó una querida, sin embargo, — añadió el oficial viendo que Leroux no respondía, — y esa joven es madre de los hijos de usted.

—Eso... no se sabe nunca.

El señor Le Moüec no quiso escuchar siquiera aquella infamia.

Continuó reprochando a Leroux los hechos de que era culpable y terminó haciéndole saber que en el informe que llevaría al consejo de guerra, los haría constar como la causa que originó la justa cólera del marinero Gallo, y los jueces ante quienes éste había de comparecer, sabrían apreciar.

Una vez que acabó de hablar, despidió al miserable, que hubiera tratado aún de protestar, diciéndole secamente:

—¡Puede usted retirarse!

Leroux estaba completamente furioso.

El odio que contra los dos hermanos sentía se exasperó al ver que se le escapaba la odiosa venganza que su impostura les había preparado.

Todo a su alrededor se derrumbaba, bien lo veía.

Temiendo ahora la sesión del consejo de guerra, por el giro que los acontecimientos habían tomado, pensaba en el modo de substraerse a ella, y al efecto imaginó fingirse enfermo para que lo enviaran al hospital y permanecer allí todo el tiempo que le fuera posible, obteniendo después permiso de convalecencia.

Pero la mayor preocupación de Leroux era la de su divorcio. Veía que si su mujer le perdonaba, su desistimiento produciría buena impresión, tanto en sus jefes como en los jueces del consejo de guerra.

Decidióse a escribir a su mujer y preparó el borrador de una carta donde con falaz hipocresía acumulaba sobre la pobre Antonia la culpa de cuanto había pasado, protestando que sólo había sido en él un ciego impulso de momento, y haciendo grandes promesas de vida ejemplar para lo sucesivo. Con dramáticas frases imploraba el perdón de Germana, invocando su paternidad sobre el hijo próximo a venir al mundo, de quien no querría ella separarle para siempre.

Apenas si hacía mención de los valores que había distraído, diciendo que él economizaría céntimo a céntimo para reparar la pérdida sufrida.

Después de terminar su escrito, lo leyó, corrigiendo unas frases y aumentando otras que fueran de gran efecto sobre Germana, dejando para el día siguiente la tarea de poner en limpio la carta, pues tenía necesidad de reflexionar.

Hubiera querido encontrar una persona, pariente o amigo, que pudiera servirle de intermediario, entregando su carta a Germana y defendiéndole calurosamente si ella vacilaba en rendirse a sus súplicas.

¿Pero dónde encontrar aquel mensajero?

Leroux no tenía familia. Sólo un primo allá, en Picardía, que no querría encargarse de tal comisión y mucho menos cuando supiera su conducta.

Amigos tampoco tenía, a excepción de Bergmann, y éste era más bien un camarada que un verdadero amigo. Aparte de éste, a quien no quería dirigirse, primero por ser antipático a Germana y después por no juzgarle bastante abnegado y elocuente, no tenía a nadie.

En su antiguo regimiento sólo había, para él, indiferentes o individuos que le detestaban.

En el elemento civil tampoco conocía a nadie.

Pensó un momento en la señora Mollarey, pero rechazó en seguida aquella idea, pues calculó, con fundamento, que aquella señora debía estar profundamente indignada contra él.

Una inspiración acudió entonces a la mente de Leroux.

Pensó en el presidente del tribunal ante quien se vería su pleito de divorcio.

La misión de este magistrado, ¿no era la de intentarlo todo para la reconciliación de los esposos, por graves que fueran sus disentimientos?

Seguramente que nadie mejor que él podría defender su causa y obtener su perdón, pues la misma Germana sería dominada por la autoridad de aquél, cuyas exhortaciones apremiantes no podría dejar de atender.

¡Era la salvación!

El presidente no podría negarse a esta misión conciliatoria que es un deber para él.

Gracias a ello, el divorcio no tendría lugar, sería abandonado el pleito y valdría a Leroux su rehabilitación ante sus jefes. Y el miserable sonreía con alegría criminal.

XXIII

Preocupaciones por el porvenir

Cecilia Ragazzo, la mandadera, y su hija Giovanina, habíanse ajustado estrictamente a las instrucciones minuciosas que las diera Silvano Sénas al confiarlas el niño robado, el llamado pequeño Roberto que pasaba a los ojos de ambas por hijo de aquél.

Habían dejado la casa que habitaban en Mempentí, alquilando en un barrio bastante alejado del centro de Marsella, una casita en bastante mal estado, rodeada de un pequeño jardín inculto y cerrada por tapias medio derruidas. El alquiler de la finca no era muy elevado: ochenta francos al año.

Una vez instaladas en su nuevo domicilio, Cecilia pensó en escribir al señor Sénas para darle su nueva dirección.

Giovanina era la que escribía cuando rara vez tenían que dirigir una carta a alguien, pues había estado en la escuela, aprovechando muy bien el tiempo que en ella permaneció.

Cecilia hubiera escrito a su marido para informarle del cambio sobrevenido en su existencia; pero ignoraba dónde pudiera hallarse el buque que tripulaba y decidió esperar a que volviera, pues en todo caso ya sabría por las vecinas que se habían mudado y la encontraría en la plaza de Aubagne.

La contestación de la carta enviada a Argel, no se hizo esperar.

Silvano Sénas la había recibido bastante antes de la vuelta del señor Spéraudien, y contento de saber que el niño estaba en perfecta seguridad, unió a la carta la suma de quinientos francos, importe de cinco meses de salario.

En su respuesta, Silvano recomendaba las mayores precauciones para que no pudiera ser descubierto el pequeño. También hablaba de Tomaso Greco, quien una vez en Bone y bajo aquel nombre de José Napoli estaría al abrigo de las pesquisas de la policía.

Silvano podía contar con la adhesión de aquella mujer. El niño estaría bien cuidado bajo su custodia, pues sabía ser mujer excelente y buena madre.

¡Quinientos francos! Con aquella suma y lo que economizó de la entrega que Silvano la hizo primeramente, tenía más de mil francos bien guardados, pues había resuelto no revelar a su marido la existencia de aquel dinero, temiendo que, como buen marino, pudiera gastarlo en seguida bebiendo con los camaradas.

La suerte de Tomaso no dejaba de preocupar a su hermana, pues aunque sabía que en llegando a Bone estaría en seguridad gracias a su generoso protector, temía que en el camino pudiera ocurrirle algún contratiempo máxime si cometía alguna imprudencia.

Un día recibió noticias de aquél de la manera más imprevista.

Había ido Nina a casa de su antigua ama la señora Dejeau, para recoger varias labores que dejó olvidadas allí, y esta señora, después de preguntarla por su madre, hízola entrega de una carta cuyo sobre manchado estaba casi cubierto por la siguiente dirección, trazada con letra confusa y de gran tamaño:

Señora Dejeau, frutera
Subida de Accoules
Marsella (Rocas del Ródano),
Para entregar a Cecilia la genovesa

Era una carta de Greco. El hermano de Cecilia había escrito desde Barcelona; la carta llevaba sello español.

Tomaso contaba a su hermana el medio de que se había valido para despistar a la policía.

En Cette habíase puesto de acuerdo con Pietro, el marido de aquélla, quien halló medio de alistarlo a bordo de la "Speranza", donde él servía, con la cual llegó a Barcelona, quedándose allí bajo pretexto de que no le convenía el sueldo que le habían asignado y que no navegaba más con él.

Añadía Tomaso que ya vería el medio de procurarse un pasaporte a su nuevo nombre de José Napoli, para pasar en seguida a Argelia en uno de los vapores que hacen el servicio entre Barcelona y Mostagnem, desde donde marcharía directamente a Bone.

Finalmente, indicaba a su hermana le escribiera al cabo de quince días o tres semanas a lista de correos de Bone, diciéndole cómo había de dirigirla las cartas para que escaparan a toda vigilancia.

Aquella carta tranquilizó por completo a Cecilia sobre la suerte de su hermano, pues vió que éste no corría ningún peligro, a menos que cometiese alguna imprudencia.

El pequeño Roberto marchaba a las mil maravillas. El cambio de nutrición que había sufrido al pasar bruscamente de la nodriza al biberón no le hizo sufrir lo más mínimo. La genovesa y su hija, sobre todo, se habían entregado por completo al cuidado de aquél, no sólo por considerarlo somo la causa de la felicidad que les había alcanzado, sino porque era tan lindo, tan hermoso, que le profesaban un verdadero cariño.

(Continuará).

CRONICA SOCIAL

El funeral de don Manuel Anselmo Ocampo, celebrado hoy antes de medio día en el templo de la Mercad, congregó a todo lo más representativo de la sociedad de Buenos Aires.

Fué una manifestación de condolencia social poco frecuente y muy digna por cierto, de los prestigios del ilustre ciudadano, cuya memoria la provocaba. La nave resultó pequeña para el extraordinario concurso de damas y caballeros que acudió a la ceremonia.

En él figuraban el presidente de la República, doctor Hipólito Irigoyen; el vicepresidente, doctor Pelagio B. Luna; el ministro interino de relaciones exteriores y culto, doctor Honorio Pueyrredón; el de marina, señor Federico Alvarez de Toledo y varios otros altos funcionarios públicos correligionarios y amigos.

Entre las señoras y señoritas, vimos a las siguientes:

Lucrecia Guerrico de Ramos Mejía, Adela Saraza de Favier, Josefina Casares de Ella, María Ignacia Casares de Grondona, Carmen Tonkinson de Irigoyen, Gabriela Acosta Ocampo, Elisa Solveyra de Martínez de Iloz, Estanislada Anchorena de Paz, Ana Elía de Ortiz Basualdo, Elisa Alvear de Bosch, Agustina Costa Paz de Paz, María Luisa Zuberbühler y Alzaga, Etelvina Costa de Sala, Elena Frías de Martínez de Iloz, Matilde Ayerza de Frías, Helena Roca de Victorica, Sara García Lagos de Becú, Marta M. Ezcurra, Marta, Delia y M. Eloísa Obejero, Sara M. Bonorino de Irigoyen, Jovita Llobet de Echagüe, Angélica Gómez Pombo de Gómez Aguirre, Enriqueta Salas de Anchorena, Luisa Cantilo, Ernestina B. de Bunge, Martha Cantilo, Julia Larrazábal de Acevedo, marquesa de Salamanca, María Luisa Constanzó, condesa de Sena, Julia Carabassa de Olivera Cézar, Celia Costa Paz de Rodríguez Larreta, Sara Pearson de Aberg Cobo, Manuela Pearson, Rosa Sáenz Peña de Saavedra Lamas, Rosa González de Sáenz Peña, Magdalena Villegas de Martínez, Josefa y María Ezcurra, María Catelín de Campos, Ernestina Lavalle de Wappers, Josefina Achával de Cantilo, Susana Blaquier, Josefina Cantilo Achával María Julia B. de Bary, Margarita Crisol, Silvia García de Casares, María P. de Le Bretón, Magdalena Cantilo de Bullrich Hortensia Amadeo Casares, Clara y Ercilia Lanús, Carmen Carballido, Sara María Irigoyen Bonorino, Carmen Christophersen, Carmen Alvear de Christophersen, Adela M. de Frederking, Ernestina Mosquera de Lanús, Leonor Basavilbaso de Piñero, Joaquina Arana de Torres, Helena Castex, Mercedes Terry de Ezcurra, Dolores Güiraldes, María Elena Blaquier, Silvia Victorica de García, Ana Georgina Ocantos, Matutina I de Solá, María Carmen Sala de Demaría, Marta de Bary de Vedoya, Dolores B. de Chapeaurouge, Amalia S. de Pico, Amalia de Chapeaurouge, Celina Roca de Raybaud Carmen Sánchez Elía de Quintana, Angela Alzaga de González Guerrico, María A. de Navarro Viola, Elena Santamarina de Saguier, Angela Unzué de Alzaga, María Unzué de Alvear, Dora de Bary de Cazón, Carolina Tomkinson de Ugarte, Clara Becú, Concepción Unzué de Casares, Carola Ugarte, Ana Teresa Ortiz Basualdo de Olazábal, Zelmira B. Roca, Enriqueta Blaquier de Roca, Ana Acosta de Ocantos, Florencia Madero de Güiraldes, Julia del Carril de Vergara Biedma, Angela B. de Gálvez, Adriana Aguirre de Huergo, Elena Sansinena de Elizalde, Inés Dorrego de Unzué, Ernestina Paz de Mendonca, Carmen Alvear de Peña, Josefina Soto de Udaondo.

Señores: José Luis Cantilo, Carlos A. Becú Bernardino Acosta, Arturo Z. Paz, Dámaso Salvatierra, Federico Devoto, Carlos S. Velarde, Darío Beccar, Mariano Demaría (hijo), Samuel Hale Pearson, Enrique de Carabassa, Felipe J. Basavilbaso, Saturnino de Alzaga Unzué, Arturo R. Bullrich, Alfredo Demarchi, Rufino R. Landívar, Carlos Saavedra Lamas, Gabriel J. Martínez, José C. Miguens, Ezequiel Bustillo, Joaquín S. de Anchorena, Leopoldo Melo, Tomás van Praet, Ernesto Echagüe, Marco Aurelio Avellaneda, Carlos M. Acevedo, Alberto J. Salaver, Tomás R. Cullen, Alfredo Gowland, Juan B. Cautére Santiago Brián, Daniel Muñoz, Carlos M. de Alvear, Alberto Zwanck, Julio Agustín García, Vicente R. Casares, Pedro Christophersen, Luis Güemes, Gustavo Frederking, Luis de Ezcurra, Norberto Piñero, Federico Pinedo, Enrique Navarro Viola, Domingo Ayarragaray, Manuel F. Guiraldes, José Blaquier, Jacinto Rocha, Segundo A. Roca, Marcos G. Balcarce, Mariano J. Acosta, Francisco Magnasco, Alejandro Casares, Eduardo Huergo, Alfredo de Urquiza (hijo), José Solá, Teodoro Becú, Vicente R. Peralta Alvear, Carlos Peralta Alvear, Carlos Alfredo Raybaud Roca, Jorge Astigueta, Juan Bernabé Molina, Jorge Drago Mitre, Federico M. Terrero, Forencio Noceti, Juan Florencio Lanús, Ezequiel de Elía, Roberto F. de Urquiza, Carlos de la Torre, Rafael R. Aguirre, Eduardo Saguier, José M. Paz Anchorena, Juan José Blaquier, Eduardo Rocha, Carlos Torcuato de Alvear, Carlos A. de Olazábal, Joaquín J. Vedoya, José B. Sala, Leonardo Pereyra Iraola, Pedro F. Agote, Agustín N. Matienzo, Jorge Catelín, Agustín N. Matienzo, Jorge Catelín, Agustín Llambí, Eduardo Acosta, Eduardo Obejero, Augusto Marcó del Pont, Adolfo O. Botet, Carlos Madariaga, Ezequiel Bengoea, Ezequiel Ramos Mejía, Carlos A. Grondona, Antonio F. Piñero, Bernardino Bilbao (hijo), Rufino de Elizalde, Alfredo Huergo, César Gondra, Carlos Bunge, J. J. Unzué, Manuel Mendonca, José Manued Llobet, Alfredo Zemborain, Juan Carballido, Carlos Estrada (hijo), etc.

* * *

Hasta el domingo próximo quedará abierta la exposición de retratos de la calle Florida 548.

Así lo han resuelto las damas de las conferencias vicentinas del Pilar y Santa Felicitas, que con fines de beneficencia han reunido en ese local tantas y tan admirables obras de arte.

El interés público por la exposición no ha disminuído en los días transcurridos y se espera que continuará en la misma forma durante la semana de prórroga que se inicia.

Para el domingo, fecha de clausura, se anuncia un te-concierto, que será sin duda una interesante reunión social.

No se han repartido invitaciones para ella, y las personas que deseen concurrir pueden solicitar mesas al mismo local ya indicado, Florida 548.

* * *

En casa del señor Casimiro Polledo se efectuará esta noche la boda de su hija María Luisa con el doctor Carlos Luna Valdez, ceremonia que motivará una magnífica reunión social.

En uno de los salones de la residencia del señor Polledo se ha levantado un altar, adornado con profusión de rosas blancas y muguets, ante el cual será consagrada la unión a las 9.30 p. m.

Actuarán como padrinos la señora Felisa Valdez de Luna y el señor Casimiro Polledo.

Intervendrán como testigos del acto civil, por parte de la novia, los señores José M. Polledo y Antonio Polledo y el señor Félix Luna y doctor Félix Luna Valdez por la del novio.

El cortejo nupcial estará constituído como sigue:

La novia con don Casimiro Polledo; la señora Felisa Valdez de Luna con el novio; la señora Manuela Ll. de Polledo con el doctor Félix Luna; la señorita Rosario Luna con el doctor Pelagio B. Luna; la señora Dolores B. de Luna con el doctor Félix Luna Valdez; la señora María Teresa L. de Polledo con el señor José M. Polledo; la señora Delia S. de Polledo con el señor Casimiro F. Polledo; señorita Raquel M. Polledo con el señor Jorge Luna Valdez.

* * *

En el "home" de Santa Felicitas, la institución vicentina tan benéfica y tan práctica para la cultura doméstica de la mujer, hubo ayer una hermosa fiesta.

El Orfeón Catalán quiso obsequiar al establecimiento con una audición musical de lo más interesante.

El concierto se llevó a cabo en el salón de actos, en presencia de las damas del consejo general de las conferencias de San Vicente de Paul, representantes de los centros seccionales, educandas y asiladas de Santa Felicitas.

Fué una reunión muy agradable y el Orfeón Catalán cosechó entusiastas aplauso. Con la presidenta del consejo general, Sra. Dolores Anchorena de Elortondo, asistieron las señoras Lola Avellaneda de Viale, Carolina Arana de Castilla, Clemencia Frías de Williams, Lucía Pratt de Duhalde, Lucía Duhalde de Duchesnois, señoritas de Elortondo, Gallo, Goyena, etc.

* * *

El 18 del corriente, con motivo del cumpleaños de su hija Beatriz, el doctor Angel Gallardo y señora Dalmira Cantilo de Gallardo, darán una recepción en su residencia de la calle Arenales.

Será una fiesta de limitados contornos, que no obstante ha de revestir las características de animación y brillo de todas las reuniones celebradas en casa de los señores Gallardo.

* * *

El sábado próximo a las 9.30 de la noche se efectuará en la capilla del colegio Lacordaire la boda de la señorita Alicia Manigot Cáceres con el señor José Carlos de Vinent.

Bendecirá la unión el R. P. Sisson, siendo padrinos la señorita Mercedes de Vinent y el señor Gustavo A. Manigot.

El séquito nupcial estará formado así:

La novia con el padrino, señor Gustavo A. Manigot; el novio con la madrina, señorita Mercedes de Vinent; María Teresa Vinent de Manigot con Eduardo G. Manigot; María Isabel Manigot Cáceres con Alberto Manigot; Dolores de Vinent con Gastón Manigot Cáceres; Susana Manigot Cáceres con Domingo de Vinent; Elena Arnaud con Marcelo Manigot Cáceres; Celia Lederer de Carranza con Luis Carranza, María Luisa Devoto con Juan Carranza.

En el matrimonio civil, que se efectuará el día antes, serán testigos, por la novia, los señores Pedro Dupuy y Alberto Manigot y por el novio los señores Enrique N. Carranza y Eduardo G. Manigot.

* * *

Festejando el aniversario de la independencia de Chile, que se celebra el 18 del corriente, los residentes chilenos en esta capital, se reunirán en un almuerzo en el restaurant Conte, el domingo 16 del corriente.

Como no se han hecho invitaciones, los chilenos que deseen adherirse pueden retirar su tarjeta en el mismo restaurant.

* * *

En al cancha de tennis de la familia de Díaz Vélez, las señoritas María Eugenia, Sara y Elena Videla Toledo, reunieron ayer a varias amigas, jugándose algunas partidas de tennis.

Vimos allí a las señoritas:

María Esther y María Eugenia Peralta Martínez, Amelia Rodríguez, Laura Fidanza, Raquel Méndes Goncalves, Enriqueta y Elina Gowand Collet, señores Mario Fuschini, Carlos Videla Toledo, Carlos Méndes Goncalves, José Alberto Cairo, Héctor Manuel Gartland, Ricardo Dónovan, Isaac Molina, Hugo Broggi, Paul Marín, Gilberto Fidanza, Francisco Poziello, Jacobo Tomás Gowland, etc.

* * *

Don Benito Pérez Galdós, el escritor insigne cuyo suave mirar parece cerrarse en el enigma de una noche eterna, acaba de adoptar un huerfanito belga.

Es la mano generosa que se tiende como queriendo borrar de un solo trazo las terribles crueldades de esta guerra. Es el dulce sedativo puesto a la herida que sangra, noble, como esa plegaria de todas las madres que en el silencio de la alcoba envuelve en manto de infinito al pequeño que duerme.

Y así, el gran pensador español, cuando ya el ocaso de su vida va vistiendo de sombras a su espíritu, tiene un nuevo "episodio" que agregar a los que tanto renombre le dieron. Será más bien el grato epílogo que pondrá en todo su ser, esa razón de vida que como senda luminosa va dejando al pasar la juventud.

Seguramente que él nunca pudo suponer que este verdadero episodio de su vida daría comienzo el mismo día en que un niño traspusiera el umbral de su casa, consolidando así esa teoría suya en la que sostiene que los hombres sin hijos deben adoptar a los hijos sin padre. Pérez Galdós se sentirá de este modo más cerca de todos los que sufren, y sus ojos casi ciegos, verán ahora a lo lejos por los ojos de ese huerfanito que vió a su hogar deshecho por la furia de un cataclismo sin precedentes.

Y como hay acontecimientos que en un minuto transforman la faz de las cosas, así la gloria de Galdós estará supeditada a la voluntad de es niño. Será la eterna inversión de los papeles en que el niño impone como un hombre la tiranía de sus donosos caprichos, y el hombre que accede a ellos como si fuera un niño.

En tanto, bien puede decir el maestro que ha puesto de este modo junto a la melancolía de su glorioso ocaso la alegre atracción de la aurora. Y cuando las horas transcurran pausadamente como si fueran la marca de los pasos que va dejando el tiempo en nuestro espíritu, y las sombras de la noche pongan su nota de absoluta calma en la extensión de la campiña, el célebre autor de "Marianela" ya no se sentirá tan solo, porque el silencio tiene su razón de ser. El niño así descansa, y para no despertarlo, el grande hombre pasará en puntillas junto a su lecho.

* * *

En memoria de señor Jorge Quintana Unzué y con motivo del primer aniversario de su fallecimiento, se dirán misas mañana de 9 a 11 a. m., en la iglesia de San Agustín.

La familia asistirá a la última.

* * *

En los salones del Plaza Hotel se celebra mañana el quinto baile de la serie organizada por la Cruz Roja Británica.

El anuncio de la fiesta ha despertado mucho entusiasmo y se le augura un éxito brillante.

El precio de las tarjetas ha quedado fijado, como para las fiestas anteriores, en 10 pesos, pudiendo solicitarselas a las señoras de Machie, 25 de Mayo 611; Emilia C. de Drabble, Plaza Hotel; Isabel Waddle de Gibson, Rodríguez Peña número 1833; Ana de Ham. Callao 1433; Elena Nicholson de Hilld, Montes de Oca núm. 193; Isabel Duggan de Hope, avenida Alvear 1880; Luisa Duggan de Nelson, Rodríguez Peña 1884.

* * *

Esta mañana fueron inhumados en el cementerio del Norte los restos del ingeniero don Alejandro Presley, cuyo fallecimiento, acaecido ayer, ha sido sinceramente lamentado por cuantos le conocieron y supieron apreciar las relevantes condiciones del extinto.

El señor Presley era un caballero inglés de raza y meritoria actuación en el país. Fué entre los propulsores del primer ferrocarril a Tucumán y en esa provincia dió impulso eficaz a la industria azucarera.

Sus numerosas amistades congregáronse hoy en el sepelio, tributando sentido homenaje a su memoria.

* * *

Se efectúa esta tarde la boda de los médicos, argentina ella y brasileño el novio, joven pareja que ha encontrado la feliz coincidencia de sus inclinaciones sentimentales con la vocación científica que les señala caminos paralelos en la carrera de la vida.

CASAMIENTO

Señorita María Luisa Polledo

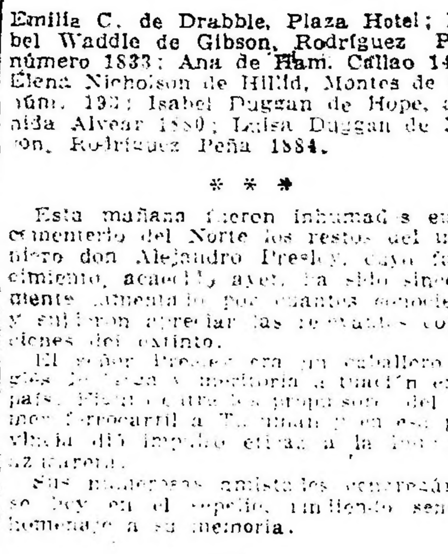

La doctora señorita Juana Manso y el doctor Enrique Lopes tortean la pareja a que nos referimos y que esta misma tarde, efectuado el enlace, salen para Río de Janeiro donde fijarán su residencia.

* * *

Un matrimonio original, Mr. Sewall y señora, ha pasado últimamente su luna de miel en el Africa Central, en una gran propiedad de que son dueños.

Los nuevos cónyuges, que tienen excelente puntería, se alejaron en Nueva York y no querían sujetarse a la esclavitud de la moda que ha hecho de Atlantic City y de las Bermudas los parajes obligados par tal evento.

Nadie que vea a la señora Sewall puede creer que sus manos blancas y delicadas hayan sido capaces de correr en los matorrales del "continente misterioso", aventuras que envidiaría el propio Teodoro Roosevelt. Ha matado, en efecto, dos leones, muchos hipopótamos, jirafas y varias zebras.

Al emprender viaje al Africa proponíase la pareja pasar una luna de miel de un año en las selvas, dedicándose a su deporte favorito, la caza. Pero el clima y la vida africanos sentaron tan bien a la señora Sewall, que la temporada se alargó hasta seis años y habría durado más indudablemente, si la guerra europea no hubiese ejercido su perjudicial influjo. Cuando fué entrevistada en Nueva York, la señora Sewall dijo:

"Mucha gente supone que en Africa vivimos como bárbaros; pero no hay tal cosa: si uno lo desea, puede llevar allí casi la misma vida que en Nueva York. Nosotros dábamos comidas y bailes, teníamos carreras de caballos y disfrutábamos en una palabra, de todas las ventajas de la vida social. Pero hay una razón para que prefiramos vivir en Africa a vivir en Nueva York, y es que cuando mi esposo y yo nos cansábamos de la actividad social, nos poníamos nuestros trajes kakí, y con media docena de aborígenes para que nos sirvesen de guía, cargadores y cocineros, nos aventurábamos en los matorrales para dedicarnos a la caza mayor. A veces nuestras pequeñas excursiones duraban varias semanas, pues nos internábamos mucho en las selvas.

Una vez me encontré rodeada por un grupo de salvajes que me contemplaban con la boca abierta. Aproximáronse cautelosamente, mas, al advertir un pequeño movimiento mío retrocedieron sobresaltados, pensando tal vez que yo sería alguna especie de serpiente venenosa. Cuando pregunté al intérprete por qué se habían retirado de manera tan brusca, me dijo: "Como jamás habían encontrado una mujer blanca, tuvieron miedo, temiendo que usted poseyese un poder diabólico".

Dijo también la señora Sewall que los elefantes no le interesaban, porque eran demasiado grandes y además porque jamás daban muestras de temer al cazador. Los leones proceden de distinto modo. Generalmente denotan tener más miedo por el cazador que éste al aproximarse a ellos. Raras veces atacan, a menos de que se les arrinconen o de que se les provoque. "Yo cazé a mis dos leones poniéndoles un "muerto". Me explicaré. Maté primero una zebra e hice que los aborígenes llevasen el cadáver al lugar en que algunos días antes se había visto varios leones. Escondíme en las inmediaciones y pronto llegó por allí un león, creyendo seguramente que la Providencia habíales preparado un soberbio lunch. ¡Pobre león! No lo dejé siquiera gozar del espectáculo. El primer disparo hizo blanco en la oreja y el segundo y tercero lo derribaron. Era un soberbio ejemplar. Cuando se declaró la guerra, mi esposo hubo de incorporarse al Real Regimiento de Rifleros montados y yo me alisté como enfermera en la Cruz Roja. Ahora estoy transitoriamente en Nueva York. Si la fortuna quiere devolverme a mi marido, nos iremos de nuevo a las selvas africanas, donde hemos pasado los días más felices de la vida".

* * *

En el Central Tennis Club se realizó ayer una agradable reunión en que se jugaron interesantes partidos.

El te de este domingo fué ofrecido por la señorita Cristina Casares y el señor Francisco Ortiz.

Concurrieron las señoras y señoritas: Magdalena Madero de Tornquist, Ercilia y María Rosa Murga Lynch, Josefina de la Torre de Matienzo, Mercedes y Cristina Casares Bullrich, María Luisa Benítez, María Rosa Olmedo, Sara de la Torre, María Mercedes y María Isabel Berro, Amalia aBibiene, Ana, Elena y Marta Haymes, María Luisa Morales, Mercedes Saavedra Zeaya, María Eugenia y Carmen Cella Allende, Sara Wright, Teodelina Mejía, Sara Valdez Uriburu, Dámasa Olivera Cézar, Sara y Angélica Allende, Lola Legarreta, Delia Posse, Amalia y María Teresa Jones.

* * *

Esta noche se realizará en el Splendid Theatre la función organizada por las señoritas aspirantes vicentinas del taller de la Piedad.

El programa es interesante y son numerosas las familias que han retenido localidades, lo que asegura el éxito de la fiesta.

* * *

El casamiento de la señorita María Rosa Caballero con el señor José Freixas motivó una lucida reunión social.

Fueron padrinos la señora Emilia Pueb de Caballero, madre de la novia, y el señor Antonio Freixas, padre del novio.

Después de la ceremonia religiosa, se realizó en casa de los padres de la novia una suntuosa fiesta.

Entre los muchos obsequios recibidos por la pareja, figuran los siguientes:

José María Caballero y señora, collar perlas; José Fernández, aros perlas y cheque; Antonio Freixas y señora, prendedor perlas y brillantes y reloj y cadena oro y platino; Alberto Freixas, reloj marfil y brillantes y esmalte; Matilde W. de Romagosa, anillo platino y brillantes; Alberto Cabrera y señora, prendedor esmalte y brillantes; Luciano Ford y señora, medalla platino y perlas; doctor Enrique Manson y señora, abanico plumas, oro y nácar; María Luisa Montes, cheque; Lola Pérez Virasoro, anillo brillantes; señoritas de Feynal O'Connor, anillo brillantes y zafiro; Adela Ocampo de Hemmandahl, anillo zafiro y brillantes; Pedro M. Caballero y señora, lámpara cristal y bronce; Ramona Caballero, malla plata; Colombia Caballero, pila esmalte ónix y bronce; Manuel J. de Pueb, medalla oro; José Rodolfo Romagosa, botonadura platino y brillantes; Luciano Ford y señora, tintero cristal y oro; Antonio, Emilio y María Carmen Freixas, anillo brillantes y zafiros; Ramón Méndez y señora, bolsa seda y mostacilla; Juan Ximenez, juego toilet cristal y bronce; doctor E. Hecreo Duclaux, juego cepillos plata; Rosa S. de Liveitia, carpeta hilo vainillada; Marió Barnes, pulverizador cristal y bronce; María Freixas Vives, pastillero marfil miniatura; Antonio Fernández y señora, cortaplumas y lápiz oro; el personal de la firma Freixas y Compañía, cigarrera oro; Francisco Guardiola Puig y señora, botones nácar y perlas; Pedro García Garibay, alfiler perla y diamantes; Ricardo J. Bernabé, alfiler perla y brillante; doctor Martiniano Leguizamón Pondal, anillo zafiros; Ciriaco Morea, copa Sèvres y bronce; Torcuato Tasso, cuadro al óleo; Evangelina Jiménez de Silva, cuadro porcelana; Emilio Loise, albajero cuero marroquí; Julio Pérez Cane y familia, juego porcelana; Josefa de Arraga, pluche amatista; Elena de Araga, potiche [illegible]; J. Howard [illegible] y señora, [illegible]; doctor Huberto Bidl [illegible]; Sèvres; Rafael Leguizamón, potiche [illegible]; Héctor Sampayo y señora, juego de toilet cristal y plata; María [illegible] de [illegible], cuadro miniatura; Alberto [illegible], perlas y [illegible]; Julio [illegible], alfiler brillantes y zafiros; Antonio [illegible] y Francisco de la Vega, [illegible] plata; Torcuato Tasso, busto bronce; Moisés Videla y señora, potiche [illegible]; José Videla, [illegible]; doctor Antonio Villanueva, busto mármol; Carmen Delfino de Arece, [illegible]; Antonio María D[illegible], busto mármol; María Matilde de Perpiñ[illegible], [illegible] anillo perlas y brillantes; Carmen Mantilla, malla de plata; Ismael [illegible] Alsina y señora, busto mármol; Juan C. Libar y señora, lámpara; doctor Félix C. Crispo, tintero y pluma oro; doctor José B. Martínez y señora, tintero cristal y bronce; Enrique Batlana y señora, fruteras plata; Pazos hermanos, tarjetero; Paúl Champ, abanico antiguo; Juan M. Obarrio y señora, señor José Canals, cartera, billetera y cigarrera cuero y oro; Lorenzo Bernabé y señora, estatuita acero y marfil; doctor Daniel Teilens, juego cepillos plata; Alicia y Haydée Valleone, florero; Luis López Cabarillas, tarjetero de Vermeil cincelado; doctor Horacio Calderón y señora, anillo platino, zafiro y brillantes; Adolfo Villate Hijo y señora, pulsera platino y vilese; María Tissoni de Saratia, platos de cristal y oro; Arturo Caza'a y señora, tintero plata; Matías R. Stultz y señora, juego abanico y anteojos teatro; Emilio Heine Hijo, cartera cuero; Mr. y Mrs. I. H. Kild, mantequera de plata; Vicente Sánchez y señora, copa brule perfumes bronce cincelado; Vicente Torres y señora, tarjetero Sèvres y bronce; Valentín Virasoro y señora, frascos cristal y plata; Liborio Ponce, copa mármol y bronce; Ursula P. de Sandoval, bolsa de seda; Ernesto Vilches y señora, frutera plata; Manuel Montemayor, bronce; Roberto Kedl y señora, centro de plata; Enrique Arana y señora, centro porcelana y bronce cincelado; Sebastián Urquilo y familia, botones platino y brillantes; Adolfo Clisone, florero japonés; Beatriz Lavalle de Montaño, pila [illegible] bronce; Aylio Mantilla, potiche; Avelina Mantilla de Sarmiento Laspiur, abanico nácar y oro, etc.

* * *

En un ambiente de completa alegría realizóse ayer en el Plaza, la fiesta infantil que en honor de los amigos de sus hijos, ofrecían el señor Martín Tornquist y señora Verónica Bernal.

Se había preparado un variado y atrayente programa, lleno de novedades para los niños, que también fueron obsequiados con bombones.

* * *

Se realiza esta tarde a las 6, en la capilla del Carmen, el casamiento de la señorita Ana María Arana con el señor Alfredo Gauna.

Serán padrinos la señora Julia Elena Gauna de Abella y el señor Manuel Arana.

En el acto civil intervendrán como testigos, por parte de la novia, los señores Martín Ramón Arana y Alejandro Arana y por la del novio el señor Juan Carlos Gauna y el doctor Joaquín Gnecco.

* * *

Nos escriben de París

Los mismos síntomas que la moda presentaba aquí, al aproximarse el verano, han de notarse allá en iguales circunstancias.

No creo preciso afirmar que la nota "original", traspasando los límites de la línea tras la cual se penetra en el campo de lo ilógico, domina en absoluto. Hay telas de hilo, formando cuadros grandes, en rojo, verde, morado o azul y blanco, cuyo efecto no es feo, a pesar de tener gran semejanza en las jergas de las camas de los pobres. Tanto en rayas como en cuadros se buscan los contrastes violentos de color, de modo que probablemente dominará durante los meses de verano, la nota obscura, en vez de la blanca, especialmente en la playa, donde se verán pocos vestidos de tonos pálidos. También creen las modistas en el éxito de las cretonas de hilo, en combinación con el "tricot" de seda.

He aquí dos modelos de los que mayor novedad ofrecen. Uno es de "tricot" azul marino, de una pieza, escotado como los delantales de niños y abrochados en los hombros. El modelo no tiene nada de lujo, pero yo creo que debiera agregarse una blusa con mangas, hecha de batista o de crespón blanco, para evitar el mal efecto que produce tanta escasez de tela si se desabrocha el gabán que le completa, gabán amplísimo, que llega hasta las rodillas; con sólo dos costuras al hilo en los costados, cuello muy grande, que se pliega sobre los hombros, y el se deja suelto cae hasta media espalda, y una faja ancha que le sujeta, cruzando completamente un delantero sobre otro, todo él de cretona de hilo estilo cachemir bordado de seda oro viejo. Estas combinaciones son bonitas cuando, en busca de contrastes, no se prescinde de ciertas armonías necesarias, para amalgamar diverso colores. Del mismo género vi otro vestido de crespón de China azul porcelana, el gabán de cretona, en tonos grises y azules, dominando el obscuro, y pequeños perfiles amarillo brillante, de un tono muy "caliente".

Los de cuadros, en rojo y blanco, me parecieron graciosísimos para una muchacha muy jovencita. Eran de una pieza, abiertos por los hombros hasta la mitad de manga, y el resto de ésta cerrado, sin forma de cuello, de modo que tanto en la espalda como en el delantero el vestido marca una línea recta de hombro a hombro, y como adorno tienen un cuello de batista rojo, rodeado de encaje estrechísimo, cortado siguiendo la forma del escote del vestido. Por dentro, en torno de la cintura, lleva un bies por el cual pasa un elástico, a cuyos extremos están cosidos dos pedazos de cinta de seda fuerte, roja, que sale por unos ojales hechos en el lado izquierdo del delantero y se anudan simulando que es la cinta la que pasa por el bies y frunce el vestido. Constituyen otra novedad los sombreros de felpilla de lana muy fina, armada en alambre, que se tejen trenzando las felpillas y anudándolas a un patrón. Son ligerísimos y muy frescos, porque el aire penetra a través del tejido, como si fuera de tul. Las sombrillas japonesas entonan a maravilla con estos vestidos de mil colores, y es un aliado inseparable el collar de cuentas de cristal, de diversos tamaños, formas y tonos, engarzados en cordón de seda roja, con sus correspondientes borlas.

De los trajes de baño no quiero hablar. Hasta ellos ha llegado la influencia de las "ventilaciones", como llama un conocido poeta español a las incorrecciones de la moda. Y ¿por qué sorprendernos? Si para estar en casa, salir a paseo y asistir a un baile se juzga innecesario cubrir el busto y los brazos, ¿cómo van a conceptuar preciso los creadores de la moda que para el baño haga falta un "traje completo"? Esto es soñar, o pedir peras al olmo. Yo confío en que los modelos a que aludo no salgan del taller, y que nuestras elegantes sigan usando el clásico traje de estameña azul obscuro, con su amplia capa, de la cual espero que no sabrán satisfacerse sin aceptar lo inaceptable, estudiando el color que más favorece a su fisonomía y recogiéndose el pelo dentro de uno de esos gorros preciosos que realzan la belleza de las bonitas y se la comunican a las que no lo son.

* * *

Sumamente concurrido y animado, resultó el té concierto realizado ayer, en el Savoy Hotel, cuyo producto se destina al sostenimiento de la escuela taller del sagrado corazón.

La reunión se prolongó hasta entrada la noche.

* * *

Será consagrado esta noche, a las 9, en casa de la novia, el enlace de la señorita Sara Braua, con el señor Rodolfo Amaya.

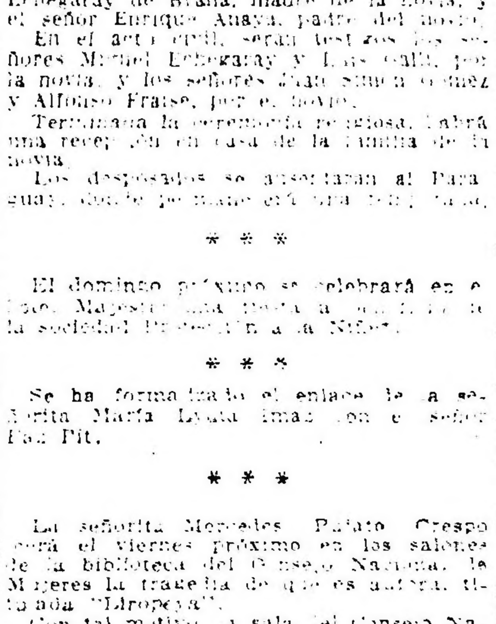

Bendecirá la unión, el padre Alberto Cabrera, siendo padrinos la señora Juana Echegaray de Braua, madre de la novia, y el señor Enrique Amaya, padre del novio.

En el acto civil, serán testigos los señores Miguel Echegaray y Luis Calli, por la novia, y los señores Juan Simón Gómez y Alfonso Fraise, por el novio.

Terminada la ceremonia religiosa, habrá una recepción en casa de la familia de la novia.

Los desposados se ausentarán al Paraguay, donde permanecerán una temporada.

* * *

El domingo próximo se celebrará en el Hotel Majestic una fiesta a beneficio de la sociedad Protección a la Niñez.

* * *

Se ha formalizado el enlace de la señorita María Lydia Imaz con el señor Paz Pit.

* * *

La señorita Mercedes Pulato Crespo leerá el viernes próximo en los salones de la biblioteca del Consejo Nacional de Mujeres la tragedia de que es autora, titulada "Europeya".

Con tal motivo, la sala del Consejo Nacional de Mujeres ha de verse muy concurrida.

* * *

De General Urquiza

Los amigos de señor Carlos María Campos han resuelto ofrecerle próximamente una comida, con motivo de su reciente designación de jefe del [illegible] del partido de Las Conchas.

—Completamente restablecida, la hijita del ingeniero Arturo Galíndez.

* * *

En la primera quincena de octubre será bendecido el enlace de la señorita María Erramouspe, con el señor [illegible] Brizuela [illegible] fiazu.

* * *

Han llegado

De Rosario de la Frontera, el señor José Carlos Nazar.

—De Montevideo, el doctor Ramón J. Cárcano.

—De Ideazabal, el señor Felipe Barrantes, su señora Magdalena Bosch y su hija Elsa.

—De Córdoba, el señor Francisco Díaz y las señoritas Rosario y Clotilde Díaz.

—De Rosario de la Frontera, el señor Carlos Unzué.

—De Mendoza, el doctor Juan F. Sera.

—De General Belgrano, el señor Juan Carlos Girbone.

—De Córdoba, el coronel Carlos M. Ferrando.

—Del Rosario, los señores Manuel Carles, José A. Gandía, José Guerrico y sus hijos, y Carlos Carles.

—De Río Cuarto, el señor Alberto Sosa Páez.

* * *

Han partido:

Para el Rosario, la señora María Victoria Quirno de Ibelucci, el señor Francisco Rue y señora Leonor Quirno.

—Para Salta, la señora Elvira Pala de Castro Montoya.

—Para Olavarría, el doctor Luis Reynal O'Connor.

—Para Bahía Blanca, el señor Luis Castelar.

—Para Rojas, el señor Juan José Díaz de la Torre.

—Para Montevideo, el doctor Enrique Rouquat.

—Para el Rosario, el señor Máximo del Mármol, su hija Cristina y la señorita Idela Peña.

—Para Santiago del Estero, el señor Benjamín Arce.

—Para el Paraguay, el señor Manuel Nelson.

—Para Tucumán, el señor Saúl Rodríguez.

—Para Cachenta, el señor Ricardo Benavidez.

—Para Córdoba, el señor Emilio Ledesma.

—Para Santa Fe, el señor Benito Freire y señora Isidora Acosta.

—Para Salta, el señor Darío Arias.

* * *

De La Plata:

El baile del sábado en los salones de la municipalidad, a beneficio de la Cruz Roja anglonorteamericana, alcanzó un éxito brillante, participando de la fiesta numerosas familias de nuestra sociedad.

El local ofrecía un conjunto magnífico. Se destacaba en el gran salón un escudo luminoso de los Estados Unidos, rodeado de las banderas argentinas, inglesas y norteamericanas.

En el hall y corredores se habían colocado canteros de plantas cubiertas de flores luminosas. A la una de la mañana la fiesta alcanzó su mayor apogeo, dedicándose las parejas a la entusiasta danza, aprovechando el selecto programa musical ejecutado por la orquesta de zíngaros.

Asistió el interventor señor José Luis Cantilo, quien fué recibido por la comisión de caballeros presidida por el cónsul de Inglaterra señor Puleston.

Una nota simpática dió la concurencia, que coreó con entusiasmo el "Tiperay", ejecutado por la orquesta. Entre los aplausos de todos se cantó la canción inglesa con igual entusiasmo.

Entre un mundo de señoras, vimos a las siguientes: señoritas:

María Isabel y María Amalia Silva Lezama, María Solana y Rosa Victorica, Sara Vera, Isabel, Dora y Guillermina Isla, Esther Sempé, Cecilia Carbone, Dora y Carolina Saravi, Sara Campos, María Leonor Piñón, Noemí Delheve, Lucrecia y Sara Saravi, Matilde Gamber, Cora Cepal, Mercedes y María Eva Gondra, Julia y Margarita Faiblet, Delia Arzuello, Mercedes y Graciela Malo Huergo, Carmen María Gamber, Estela y Angélica Quinteros, Leonor y María Teresa Martínez Risso, Sara Fernández, Enriqueta Lastra, Delia Rivas, Lea y Teresa Julianes Islas, Esther Correas Bustos, Celia Blomberg, Adela Guido Lavalle, Raquel Castellanos, Cecilia White, Herminia y Angélica Cía, Angélica Calandra de Esborn, Catalina del Campillo, Delia y Angélica Alsina, de Gordón, Armour, Nelly Lillental, Emma y Esther Rivera, Esther Calvo, Brown, Mac Clemans Mac Cleonn, Shampans, Osorio, García Cortina, Ring, Gerchs, de Pueston Said, Viger, Williams, etcétera.

* * *

De Rosario:

La sociedad El Círculo, ha organizado para esta noche, una velada musical con el concurso del cuarteto de la Sociedad Argentina de música de cámara, que preside el señor León Fontova.

—El 22 del corriente se efectuará el enlace de la señorita Alcira Cánova Ibarlucea con el señor Sebastián M. Salvatierra (hijo), actuando como padrinos en la ceremonia religiosa, la señora Alcira Ibarlucea de Cánova y el señor Sebastián M. Salvatierra.

Serán testigos por parte de la contrayente, los señores doctores Jacinto Fernández, Julián Paz y señores Guillermo Christophersen y Enrique Lubatti y por el novio, los doctores Quintín Munnce, Santos J. Saccone, Juvenal Machado Doncel y el señor Ovidio Rodríguez (hijo).

—Mañana se celebrará en el teatro Colón un concierto sinfónico a beneficio del monumento a Alberdi.

Prestarán su concurso el maestro Sant' Angelo, la señora Ciaele Carriola, los señores Felipe Romito y Francisco Lloveras, quienes tendrán a su cargo varios números de canto.

La banda y orquesta serán dirigidas por el maestro Sant'Angelo.

—Esta tarde se reunirá la conferencia de señoras de San Vicente de Paúl, para elegir presidente en reemplazo de la señora Margarita Mazza de Carlés, que falleció.

—Es delicado, el estado de la señora Rita Alcácer de Ibarlucea.

—A beneficio del Patronato Español, se pondrá en escena ésta noche, en la Opera la comedia de D. Enrique García Velloso, titulada "La victoria de Samotracia", recientemente estrenada en Buenos Aires.

—En el teatro Olimpo se inauguró la kermesse organizada en conmemoración del 20 de septiembre, con un resultado excelente.

—De Buenos Aires, el señor Alberto I. Paz.

—De Córdoba, el doctor José M. Martinoli.

—Del mismo punto, el doctor Maximiliano Ahumada.

—De Buenos Aires, el doctor Ricardo Caballero.

—De la misma procedencia, los señores Pedro Tiffen y Ricardo Murray.

—Para La Falda, el señor Benjamín Tamburini.

—Para la capital federal, el señor Juan Francisco de Larrechea.

—Para el mismo punto, el señor Cayetano Casas.

Crónicas europeas

El cosmopolitismo de las ciudades francesas — Los ejércitos de Oriente. — Las tropas norteamericanas.

Niza, julio 1.º de 1917.

Niza es, puede decirse, un barrio de Marsella, no sólo por la poca distancia que las separa, sino porque ambas ciudades son... dos torres de Babel. Hay en ellas una gran confusión de lenguas, desde los dialectos hindúes hasta el japonés, pasando por el ruso, serbio, turco, holandés y cuantos idiomas hay.

Niza, como Marsella, conoce a esos extranjeros venidos de todos los puntos del mundo, pero hay una gran diferencia en la cantidad y calidad. Mientras a la primera no vienen sino las gentes con pesos, a Marsella va la gente de toda clase, ricos y pobres, trabajadores o haraganes, banqueros y marineros.

En el verano puede decirse que Niza duerme una siesta de tres meses. Todo el que puede se va al campo; las casas de familia y de negocio están desiertas; las calles, plazas y paseos solitarios; las escuelas, en vacaciones, están desiertas, y como hace más de un año los cafés, bars y otros puntos de reunión se cierran a las ocho y media de la noche, puede decirse sin exagerar que la ciudad, en este tiempo, es una cementerio, mucho más, que con motivo del número crecido de heridos que vienen cada día a sus hoteles convertidos en hospitales militares, son muy numerosos los que cambian de residencia y se van al otro mundo.

Niza, pues, en estos momentos está muy triste y silenciosa. Marsella, en cambio, no ha visto diminuir ni el tráfico de su puerto ni el movimiento intenso de sus calles.

En este caso, ¿de qué pudo hablarles a los lectores de LA EPOCA. De Niza no tengo por el momento nada nuevo que decirles, pero sí de Marsella, donde se ve la misma muchedumbre "bigarrée", más pintoresca y más bulliciosa que en tiempos de paz. Marsella ha visto en todos los tiempos desfilar las razas más diversas, pero jamás como en el curso de la guerra actual, había visto una diversidad tan grande ni dado asilo a tantos pueblos.

En 1914 se habían visto desfilar en medio de la población entusiasmada, que los cubría de flores, los primeros contingentes de los cuerpos de desembarco del ejército de Indias, escoceses vigorosos, marchando alegremente al son de sus "cornemuse", sikhs de alta estatura, más alta aún por su turbante, Soukos con el sombrero boer, etc., pero después la indiferencia pública sucedió al primer sentimiento de curiosidad natural y Marsella se ha habituado al espectáculo casi diario de tropas que atraviesan la ciudad y si se las mira siempre con interés, no se aglomera ya mucho público como antes, a su pasaje.

La más grande simpatía acompaña a los dos a americanos que periódicamente van al frente. Todos vestidos de azul o de kaki, sean que pertenezcan a las tropas metropolitanas o coloniales, equipados de nuevo con casco o "chechia", ellos parten hoy, menos abundantes sin duda, pero con la misma calma, con la misma serenidad que los primeros que en la primera hora volaron a la frontera.

En los "quais" la guerra ha puesto también su vista, a la vez grave y pintoresca. Al costado de los vapores desgargando granos oleaginosos, el ganado, el vino, las naranjas y los mil productos de Argel, de España y de las colonias, lo que en todo tiempo fué una atracción del gran puerto, se ve un gran transporte que parte para el Oriente lejano y que embarca tropas indígenas, peulhs de alta estatura y con la piel de ébano, toucouleurs, marroquíes, senegaleses, bombaras. Todas las razas de Africa están ahí mezcladas. Un poco más lejos, un transporte inglés descarga cajones con provisiones de todas clases, destinadas al ejército inglés y los tommies, apurados, van y vienen del buque. Allí cerca, un grupo de prisioneros alemanes, con aire de gente que se encuentran bien vigilados por algunos territoriales, se ocupan en cargar bolsas en los vagones.

En otro "quai" están amarrados juntos una cañonera francesa con bandera de guerra y varios contratorpederos japoneses, que atraen la atención de la muchedumbre. Los diarios han referido ya los servicios que han prestado estos últimos después de su llegada, colaborando al servicio de patrulla y al salvataje de los pasajeros de los buques torpedeados, y así los pequeños marineros japoneses gozan de los favores particulares del público.

Una multitud bulliciosa y mal vestida se avanza corriendo, hablando una jeringonza extraña, gritando, gesticulando, riendo. Es una compañía de trabajadores indígenas — marroquinos la mayor parte, kabilis y rifeños, vestidos con viejos uniformes, que a las órdenes de suboficiales heridos van a hacer en el puerto alguna descarga o carga de algún buque.

Esto, como se comprende, no es sino una pequeñísima parte del movimiento de Marsella, pero no es la menos interesante, sobre todo en estos tiempos en que vivimos en Niza sin novedades pacíficas. Las que tenemos son todas buenas, muy buenas, pero excuso mencionarlas porque sé que a LA EPOCA se las comunican muchas veces antes que las conozcan los lectores de los diarios o boletines en Niza.

Las primeras tropas norteamericanas mandadas a Europa han desembarcado hace seis días en un puerto francés, sin que nadie entre el pueblo lo supiese, y hoy solamente se ha dado la noticia, cuando los norteamericanos están en Francia desde el lunes.

Estos soldados tienen una magnífica presencia. Su uniforme es color aceituna, simple, práctico y sobre todo liviano. El saco o mochila a la espalda, la cartuchera en la cintura y sus "gambières" son hechos con una tela espesa tan resistente como el cuero.

Las diferentes armas no se distinguen sino por el color del barbijo que adorna el gran sombre de "cowboys" de los soldados, y que es azul para la infantería, crema para la intendencia, rojo para la artillería y amarillo para la caballería.

No sé, como he dicho, la fuerza de este contingente, pero sí puedo asegurar que él se extendía, formado por compañías en un espacio de tres kilómetros de extensión.

Los vapores que los han conducido son los magníficos paquebots que hacían el servicio de pasajeros de Méjico y de Sud América. A bordo de esos buques se han hecho arreglos especiales y cada uno de ellos puede transportar más de un batallón con todo su material de guerra necesario. De uno de esos transportes solamente han sido desembarcados más de [illegible] caballos.

El campamento en Francia, fué instalado a pedido de los norteamericanos con gran simplicidad y solamente los galpones construídos con planchas de madera para las enfermerías, los estados mayores de brigada o de división están provistos de pisos de madera y de camas. Los norteamericanos han pedido dormir entre la paja, habiendo el estado mayor francés ofrecido camas sencillas y las ropas necesarias, diciendo sonriéndose, que "habían venido a hacer la guerra y no a dormir en las delicias de Capua".

Todos los arreglos fueron instalados con ese espíritu de gran simplicidad, y los norteamericanos no han pedido sino una sola cosa en abundancia: agua, 75 litros por hombre diariamente. Los buques-cisternas conducen todos los días un suplemento de agua potable; la electricidad ilumina el campamento y el teléfono funciona.

Todos esos trabajos considerables han costado millón y medio de francos, y los hombres que han trabajado eran en número de 850.

Los trabajos del campamento empezaron el 6 de junio y han sido concluídos veinte días después, el 26. El campamento tiene una superficie de 20 hectáreas y ha sido necesario crear una canalización de más de 3 kilómetros de largo para conducir el agua potable, una red de "egouts" de 7 kilómetros para evacuar las aguas servidas, transportar fuerza eléctrica, líneas telefónicas, etc.

Como dice muy bien el "Times", de Londres, "Se acerca el momento en que los alemanes dejarán de alegrarse del sable de madera americano y cambiarán de figura".

Carlos M. Maldonado

ESTADO DEL TIEMPO

Reina tiempo bueno y casi despejado en las provincias; en el extremo sud, está nublado y cayeron lluvias y nieves en Neuquen y en el oeste de Río Negro y Chubut.

Prevalecen vientos suaves del norte en las provincias del norte y principalmente del sud o del sudoeste en las demás regiones. La temperatura ha subido algo en el extremo este y norte, en el centro y oeste ha bajado unos grados. En todas las regiones se encuentra más o menos normal.

La presión atmosférica ha subido, excepto en las provincias del norte, donde se encuentra un área de presión baja.

Se encuentra más alta, 766mm., en Mendoza, y más baja, 747mm., en el sud del Chubut.

Pinturas Decoraciones

M. CREGO & Cía.

IMPORTADORES

126, Suipacho, 130 - Buenos Aires

TE COLONIAL

FLORIDA 56

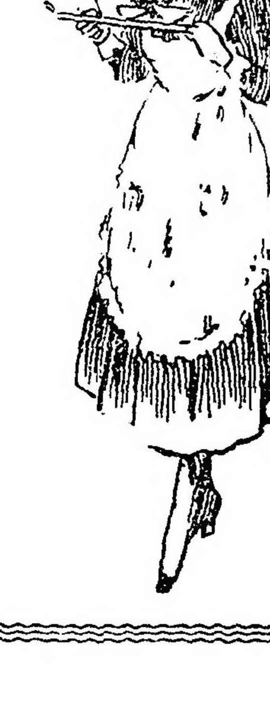

PRECIOS

Café con leche	0.50
Te con leche	0.50
Chocolate.	0.50
Copa de leche.	0.50
Oporto	0.50
Masitas Sans	0.10
„ Fels	0.10
„ Bombitas Mercedes .	0.10
„ Jesuítas	0.10
„ Allumettes, etc.. . .	0.10
„ Feuilletés aux anchois	0.10
„ „ queso. . .	0.10
„ Sandwichs	0.10
„ „ crema . .	0.15
Tostadas Extra	0.10

PIELES

La casa F. Reller, Maipú 440, U. T. 2212 Avenida, acaba de recibir un espléndido surtido de pieles representando las últimas creaciones de la moda y a precios muy acomodados.

La casa, teniendo su propio taller, se encarga de cualquier compostura, arreglo y transformación.

ARTE Y TEATRO

GACETILLA

COLON

Debut de los bailarines rusos

Si el "Vauban", donde viene parte de la orquesta, no sufre un nuevo atraso, mañana, en función de abono de turno impar, debutará la troupe de Serzio Diazhilew.

En el programa de este primer espectáculo figuran "Les silfides", sueño romántico de Miguel Fokine, con música de Chopin, en el que se presentarán Lydia Lopckova y Lubow Tchernichova; "Carnaval", de Schuman, arreglo de Rimsky Korsakof, coreografía de Fokine y mise en scène" de Bakit; "Soleil de Nuit", también de Korsakof, coreografía de Masine, y "Scherezade", del mismo autor, puesto en escena por Fokine y Bakst.

Nijinsky se presentará en "Carnaval" y en "Scheherezade".

COLISEO

Despedida de Ana Pavlowa — Fiesta estudiantil — debut de la compañía Caramba-Sconamiglio.

Ana Pavlowa se despidió anoche del público porteño y muy gratas impresiones quadarán, tanto en el ánimo de la extraordinaria danzarina y de sus compañeros, como en el de todos los que han tenido ocasión de admirar su técnica impecable, su exquisita elegancia y el buen gusto de todas sus creaciones; las ovaciones, los aplausos entusiastas que ha sabido conquistar, serán para todos un estímulo y un seguro aliciente para retornar el año próximo.

Chopiniana, Ballet oriental, Orfeo, Giselle, Les preludes, Copos de nieve, La noche de Valpurgis, entre los ballets, y La muerte del cisne, La bacanal, el momento musical, la Danza griega, la Rapsodia de Liszt, Ondinas, el Minuetto de Bolzoni, la Gavota Pavlowa, el Minuetto de Paderewsky, el Pizzicatto, el Vals de primavera, la Danza siria, han señalado otros tantos éxitos extraordinarios que han valido a la Pavlowa y a sus colaboradores, especialmente las señoritas Plaskovieska, Butzova, Collinet, Brunova, Legierowa, Lindoskaia y Saxowa, y señores Volinin, Neimanof, Stowitz, Jakoblief, Oliverof y, especialmente, Chistine, excelente "regisseur" y coreógrafo, y el maestro Smallens, que ha hecho todo lo posible por obtener algo de una orquesta muy mala, los mejores aplausos de un público que progresivamente ha sido más numeroso y entusiasta y los elogios sin discrepancias, de la crítica, que ha podido comprobar con satisfacción que espectáculos de este género, de positivo valor artístico, ocupan ya un merecido lugar en nuestros teatros y atraen una concurrencia culta y numerosa, que los comprende y aprecia.

—Esta noche el escenario del Coliseo será ocupado por una troupe un poco heterogénea, pero muy simpática, y si cumplen como habitualmente su programa, los estudiantes de medicina proporcionarán algunas horas de ameno esparcimiento a una concurrencia que seguramente ha de ser nutrida y entusiasta.

—La compañía Caramba Sconamiglio reaparecerá mañana en este teatro, haciendo una de las obras que más popularidad ha conseguido entre nosotros y que dicha compañía creó en este mismo escenario, consiguiendo triunfos merecidos; nos referimos a "La duquesa del Bal Tabarin", que volverá a ser encarnada por la inimitable Stefi Csillag, la que tendrá por "partenaires" a la señora Cesti y señores Grant, De Salvi y Consalvo ,actuando como director de orquesta el maestro Gisuti.

AVENIDA

Fué bien recibida la "reprise" de la revista de Fernández Palomero, música de los maestros Jimenez y Padilla, "De España al cielo", presentada con mucha propiedad. Se bisaron varios de sus números.

Hoy se repite en vermouth y última de la noche.

En segunda se repite el sainete "Las cosas de García", recientemente estrenado.

En tercera "El marido de la Engracia" de Muñoz Seca y Pérez Fernández, regocijante obrita de excelente factura cómica.

Ha vuelto a postergarse el debut de la primera tiple Gabina de la Muela, la cual se encuentra indispuesta en Montevideo. Hará su presentación el jueves.

El viernes se estrenará el pasatiempo "Las rubias y las morenas", cartel la cariñosa interpretación de los primeros actores Vittone y Pomar.

En tercera se repite "Stud La Pampa" de Giudice Maroni y el maestro Scolati Almeyda que el público sigue recibiendo benévolamente.

En última la revista de Bayón Herrera, Schaeffer Gallo y el maestro Romani "Buenos Aires en cine", cuyas escenas reformadas han gustado al público que sigue aplaudiéndolas.

En vermouth vuelve a hacerse "Retratos en colores" de Schaeffer Gallo y el maestro Carrilero.

Se ensaya la zarzuela de Federico Mertens, música del maestro Payá, titulada "Tiempos... viejos", cuyo estreno está anunciado para el miércoles.

BUENOS AIRES

En tercera sección se exhuma hoy del repertorio viejo el sainete de Octavio Sargente y el maestro de Bassi "El café de las broncas".

Completan el programa en segunda "S. E. don Agenor Saladillo" y en última "La mucama de comedor" de Monez Ruiz y el maestro de Bassi que lleva un buen número de representaciones, lo cual significa que ha gustado.

"El ladrón de bancos" pasa a ocupar hoy la sección vermouth.

Se activan los ensayos del sainete "San Juan degollado" que se ha resuelto estrenar en la presente semana.

VICTORIA

Decididamente "Monsieur Beverley" se ha impuesto. Ayer se ha puesto dos veces en escena ante una sala llena. Se han repetido las escenas de entusiasmo de las noches anteriores en los pasajes más culminantes de la obra.

Díaz de la Haza ha tenido un excelente acierto con poner en escena dicha producción. El público ha respondido entusiastamente, como correspondía.

Tenemos la seguridad de que hemos de consignar aún varios llenos más que bien se los merece "Monsieur Beverley" como obra teatral, los intérpretes por su acierto y la empresa por su esfuerzo.

VARIEDADES

Ha sido bien recibido en el Mayo el ventrílocuo español Galiano, que constituye un buen número. Mañana se realizará el anunciado beneficio de la aplaudida cantante Luisa Vila, artista que se ha impuesto desde su debut.

—El miércoles hará su presentación en el Casino, Williard Harcourt, el hombre que crece a voluntad y que, según los prospectos repartidos por la empresa, constituye un fenomeno que llamará la atención.

Este original personaje, que realiza lo que pudiera llamarse un prodigio, llegará hoy a esta capital.

—Es numeroso el pedido de localidades para el anunciado beneficio de la simpática tonadillera Teresita Zazá, que se realizará el miércoles en el teatro Florida. Todo hace prever un lleno, que bien se lo merece la artista beneficiada.

—En el Empire Theatre harán hoy su presentación los bailarines brasileños Los Jercoles, de favorables actuación en nuestros escenarios.

FILMS

La película nacional "El conde Orsini", que el público ha recibido con agrado, se pasará hoy tarde y noche en el Petit Palace.

—La interesante película "Panthea, la víctima del zarismo", se pasará hoy en el Etoile Palace.

—La adaptación cinematográfica de la bella e interesante novela de Alejandro Dumas "Los hermanos corsos", interpretada por el reputado autor francés Henry Kraus, será exhibida hoy en el Electric Palace. Completan el programa las películas cómicas "Carlitos campeón de patín" y "Carlitos empleado de banco".

—En el Real Cine se pasarán hoy "Bancarrota", interpretada por Mary Mac Laren, y "Maternidad", por la distinguida actriz Alice Brady.

—La interesante película "La doncella de Orleans", que viene recorriendo triunfante los principales salones, se pasará esta noche en el cine Callao.

—En el Empire Theatre se estrena hoy la película "Vencer al más fuerte", cuyo rol de protagonista es una de las mejores creaciones de la aplaudida actriz de la escena muda, Margory Nilsol.

DEL INTERIOR

La compañía nacional Pagano-Ducasse ha terminado su actuación en el Municipal de Santa Fe. Debutará hoy en el 3 de Febrero de Paraná, con "El vuelo nupcial", del doctor Iglesias Paz. Ofrecerá al público paranaense tres funciones, durante las cuales pondrá en escena "La conquista", otra de las brillantes producciones del distinguido comediógrafo, y "Farsa cruel".

—Esta noche termina su actuación en la Opera de Rosario, la compañía Thuillier. Se ha elegido para la función de despedida el intenso drama de Dicenta "Juan José", que nuestro público del Odeón aplaudió en la reciente temporada.

La compañía Thuillier pasará a Montevideo.

DE MONTEVIDEO

Esta noche termina su temporada en el Politeama la compañía nacional Rosich-Ballerini, después de una actuación satisfactoria, en la cual ha armonizado el resultado pecuniario excelente con el artístico, elogiosamente valorado.

Se ha elegido para la función de despedida, que será a beneficio del primer actor cómico Alberto Ballerini, la comedia de Saldías "El caballo de Bastos", que el público montevideano ha sancionado con entusiastas aplausos.

La compañía pasará a Córdoba, donde realizará una temporada que promete ser muy lucida.

Los acompañan nuestros más sinceros augurios de éxito.

CONCIERTOS

ASOCIACION WAGNERIANA

Auspiciada por la prestigiosa institución artística cuya nombre nos sirve de epígrafe, los señores Aldo Tonini (violín) y Guido Capocci (piano), darán el próximo miércoles 12, a las 9 p. m., en el salón "La Argentina", Rodríguez Peña 361, una audición de sonatas de autores clásicos italianos, cuyo programa está así constituído:

I) Pietro Locatelli (1693-1764): Sonata en sol menor (Largo, alleviando, allegro moderato, adagio, quasi andante, allegretto moderato e espressivo).

II) Francesco M. Veracini (1685-1750): Sonata en mi menor (Largo, allegro con fuoco, minuetto, gavotta siga).

III) Giuseppe Tartini (1692-770): Sonata en re mayor (Grave, allegro, larghetto, allegretto espressivo).

CONSEJO NACIONAL DE MUJERES

La anunciada matinée por los alumnos de las clases de dicción y elocución francesa de la Universidad de Artes de la Biblioteca del Consejo Nacional de Mujeres que tan acertadamente dirige Mme. Coemme Cestier, realizóse el sábado último en la sala de actos de la biblioteca, ante una numerosa y selecta concurrencia, desarrolláronse todos los números del interesante programa.

El acto por el éxito obtenido y la excelencia con que realizáronlo los elementos que participaron de él, expuso manifiestamente la utilidad tan elevada y grande de la nueva entidad creada dentro de la benéfica institución que nos ocupa y que ha de dar aún mayores y muy duraderos frutos.

LEONIDAS MASTROSTEFANO

Como lo anunciamos oportunamente, tuvo lugar el sábado por la tarde en el salón-teatro Cangallo 1362, el penúltimo recital de piano por este precoz artista cuyas excepcionales cualidades de técnico y de intérprete tan justo y admirativo asombro suscitaran a raíz de su primer concierto.

Esta impresión renovóse el sábado aumentada aún en grado máximo, pues el joven artista sobrepujóse en este nuevo recital, confirmando más allá de lo que esperábase sus características dotes, tan poco comunes.

Sensibilidad grande, profunda, inteligentemente dominada y dirigida, comprensión directa y completa de las obras que interpreta, de la psicología personal del autor, poder de expresión medido, modificable en intensidad a medida de las exigencias, dominio desahogado y ya casi total del piano; estas son las cualidades maestras del joven instrumentista cuyo porvenir ha de ser indudablemente proficuo en éxitos.

Diséñase desde ya clara y firmemente en Mostrastéfano uno de esos artistas de gran fibra, que muy de tarde en tarde cruzan el firmamento del arte a que dedicóse éste.

¿Qué le falta para completarse? Tan sólo el estudio, el ejercicio y el tiempo: factores estos secundarios, que hállanse todos entre las manos de elegido del joven pianista, dueño de aquello que no se adquiere: el alma.

En Correos y Telégrafos

Nombramientos—

La dirección general de correos y telégrafos, ha designado jefes de las oficinas de Matheu (Buenos Aires) y Paz (Santa Fe), respectivamente, a don Agustín Valdéz y Jacinto E. Gómez.

Disposiciones de carácter interno—

La dirección de correos ha podido constatar que un número apreciable de oficinas omiten consignar en la guía de certificados respectiva la calle y número del destinatario de la pieza, cuando ésta se dirige a esta capital, lo que significa que la disposición de que se trata ha sido olvidada.

Con tal motivo ha dispuesto por circular hacer conocer al personal de la repartición que interviene en dicho servicio, por intermedio de las respectivas jefaturas, tal disposición, haciéndole además notar los inconvenientes que la omisión ocasiona a la oficina de certificados de la casa central de esta capital, y recomendando a la vez a las expresadas jefaturas de recordar periódicamente al personal, las diversas disposiciones sobre el servicio en general, a efecto de que sean conocidas por los empleados que ingresan a la administración y tenidas en cuenta por los que ya las conocen.

Cesantía—

Ha sido dejado cesante, por la dependencia de correos, por irregularidades de carácter grave, comprobadas en el desempeño de su cargo, el jefe de la oficina Patquía (La Rioja), don José Ferreira Jaime.

Visitas de inspección—

Han sido visitadas por empleados de la administración de correos y telégrafos, adscriptos al cuerpo de inspección, las siguientes dependencias:

Puerto Pirámides, Punta Delgada, Ajó (Buenos Aires), Alberdi, Vedia, Lehmann (Santa Fe), Vivero (F. C. P.), Colonia Margarita (Santa Fe), Añatuva, Kilómetro 511, Maciel (Santa Fe), Avellaneda (Buenos Aires), Puerto San Martín (Santa Fe), Tres Arroyos (Buenos Aires), J. E. Barra (Buenos Aires), Rivadavia (Buenos Aires), Mercedes (S. Luis), Almirante Brown (Bs. Aires), Nogaste, Colonia Azara (Misiones), Sucursal 6 (capital federal), Las Liebres, San Nicolás (Buenos Aires), Cantallal (San Luis), Pilar (Buenos Aires), Paso del Rey (San Luis), Bulnes y General Soler.

De acuerdo con los respectivos informes elevados por los referidos comisionados a la superioridad, la dirección general de correos y telégrafos ha doptado las medidas necesarias tendientes a subsanar dentro del más breve plazo, por las secciones que corresponda, las deficiencias que se hubieren constatado en los distintos servicios públicos a cargo de aquellas oficinas y dictando además, las medidas disciplinarias del caso, en contra de los empleados causantes de las irregularidades a que se hace referencia.

Traslado—

Por razones de mejor servicio, la dirección general de correos y telégrafos ha trasladado al jefe de la oficina El Perdido, don Carlos Villa (hijo), para ocupar el puesto de igual categoría de la dependencia Irene (provincia de Buenos Aires), debiendo hacerse cargo de aquélla, don Luciano Pardo Campos, jefe de esta última.

Convenios—

La dependencia de correos ha resuelto hacer efectiva la opción que para seguir ocupando el inmueble en que funciona la oficina Ramada (Tucumán), se establece en el contrato que tiene celebrado la repartición con don Pedro Cossio, por el término de dos años y mediante el mismo alquiler de 30 pesos moneda nacional que se abonaba en la actualidad.

Renuncia—

Ha sido aceptada por la dirección general de correos y telégrafos la renuncia presentada por el tesorero de la cabecera del 18 distrito (Salta), don Victorino Corbalán.

Patente de paquete postal—

Los agentes en esta capital de la compañía de navegación Osaka Ehosen Kaisha, se han presentado al ministerio del interior solicitando se conceda al vapor de bandera japonesa Seattle Marú, el privilegio de paquete postal provisorio.

Pasado por el expresado departamento a informe y dictamen de la dirección general de correos, ésta se ha expedido manifestando que por su parte no ve ningún inconveniente en que de acuerdo con lo establecido en el inciso h) del superior decreto del 25 de febrero de 1907, modificado por el de 17 de mayo del mismo año, se acceda a lo solicitado.

Notas policiales

UNA BROMA DE MAL GUSTO

Buzón incendiado

El personal de la comisaría 29a. realiza diligencias para poner en claro un hecho extraño ocurrido en jurisdicción de aquella dependencia esta madrugada.

Trátase de un incendio producido en el buzón de correos ubicado en la calle Pampa esquina O'Higgins, que determinó la destrucción de numerosas piezas de correspondencia depositadas dentro del mismo.

No cabe duda, desde luego, que el insólito suceso reconoce por origen una broma de mal gusto y peor efecto, prevista por el código penal, que reclama para sus autores la severa sanción condigna.

El buzón incendiado pertenecía a la sucursal 22 de correos y contenía 64 piezas de correspondencia, de las cuales 61 han resultado averiadas por el fuego.

EL SUCESO DE LA 35a.

Antecedentes de los protagonistas

En nuestra edición anterior dimos cuenta, a título de primicia, de un hecho de sangre producido en jurisdicción de la comisaría 35a. la noche del sábado último y en el cual actuó como protagonista principal el agente Manuel Hernández de esa dependencia.

Como complemento de esa información réstanos ahora consignar algunos antecedentes relativos a Antonio Malone, muerto en la forma y circunstancias que son del dominio público, que hemos podido obtener a pesar de la reserva inexplicable que guarda la sección referida sobre el suceso. La víctima no posee antecedentes policiales; es italiano, de 43 años de edad, de profesión carnicero, y su agresión al agente Hernández respondió, según él ha podido establecer, a la circunstancia de hallarse alcoholizado cuando la llevó a cabo.

En lo que atañe al matador de Malone, Hernández, es un antiguo y meritorio servidor de la institución policial, que cuenta con una foja de servicios honrosa. Hernández, según se desprende de los antecedentes que hemos recogido sobre el hecho, descargó su revólver sobre Malone ante la agresión a mano armada de la víctima, de manera que el homicidio constituye un caso de legítima defensa. Bueno es tener presente, además, que el agente Hernández fue herido en la mano por su agresor.

UN HALLAZGO ORIGINAL

Un agente de la comisaría 20a., que recorría esta madrugada la calle Alberti, encontró en la vereda de la misma arteria, frente al número 1055, un feto del sexo masculino como de 7 a 8 meses de vida intrauterina, encerrado dentro de una media de mujer.

La dependencia policial citada, como corresponde, ha iniciado las indagaciones pertinentes y dado conocimiento del original hallazgo al juez de instrucción en turno doctor Ortiz de Rozas.

SUBSTRACCION DE DINERO

Juan Caramallo, domiciliado en Reconquista 468, denunció en la comisaría 1a. haber sido víctima de una substracción de 250 pesos en dinero efectivo por autores desconocidos.

HERIDO DE ARMA BLANCA

En la calle Defensa, frente al número 855, fué lesionado esta mañana de un puntazo en la espada el sujeto Isolino Talio, quien acusa como autor del hecho a Juan Festal, que se halla detenido en la comisaría 14. Se presume que el hecho reconoce por origen una riña sostenida entre ambos sujetos por cuestiones del momento.

PRINCIPIO DE INCENDIO

En el comercio de tienda establecido en la calle Rivadavia 2572, propiedad de Ernesto Colombo, se produjo esta mañana un principio de incendio que no alcanzó a revestir mayores proporciones.

El fuego se inició en el toldo que enfrenta el susodicho negocio, siendo sofocado a baldes de agua por los dependientes del mismo; en cuanto al origen, se cree que haya sido arrojada a la lona una colilla encendida de cigarrillo.

Unión Cívica Radical

CIRCUNSCRIPCION 19a.
Pilar

Con el fin de evitar los frecuentes errores que se producen en las comunicaciones, se ruega a todos los adherentes quieran comunicar la dirección de sus domicilios, ya sea por correo o concurriendo al comité Azcuénaga 1376, a cuyo efecto la secretaría permanecerá abierta todos los días hábiles, de 9 a 10 p. m.

CIRCUNSCRIPCION 20
(Socorro)

La comisión directiva del comité de la sección 20 (Socorro), en su última sesión resolvió: 1o. Los días de reunión serán todos los jueves a las 9 p. m., en su local Cerrito 1225. 2o. La entrega de los carnets se hará diariamente de 9 a 10 de la noche.

COMITE UNIVERSITARIO RADICAL
Sección derecho

Esta noche, a las 8 y 30, realizarán los afiliados a este comité una comida de confraternidad en el gran Casino de la Bolsa de Comercio, 25 de Mayo y Sarmiento.

Al acto se han adherido ya numerosos correligionarios.

CLUB RADICAL SARMIENTO

Como estaba anunciado, ayer a las 4 p. m. se llevó a cabo en la necrópolis del Norte, el acto de homenaje a la memoria del esclarecido educador don Domingo Faustino Sarmiento, que había organizado este club en conmemoración del 29o. aniversario de su fallecimiento.

Después de ser depositada una corona de flores naturales en el mausoleo donde descansan sus restos, el señor presidente del club, don Francisco A. Turano, pronunció breves palabras dando apertura al acto. Hablando luego el doctor Santiago Bellingeri, el que se refirió extensamente a la obra desarrollada por Sarmiento como educador, estadista y publicista.

HOMENAJE A J. B. PASALACQUA
El acto de ayer

Se llevó a efecto ayer de mañana en la necrópolis del Oeste, el homenaje organizado por el comité de la 4a. circunscripción, a la memoria de su presidente, don Juan B. Pasalacqua con motivo del segundo aniversario de su fallecimiento.

El acto consistió en la colocación de una corona de flores naturales en la tumba que guarda sus restos. Luego hicieron uso de la palabra, para referirse a las virtudes que adornaban al extinto, el doctor Benjamín Benifacio, en nombre del comité de la capital, el Dr. Leonidas Anastasi, por el comité de la sección 4a., y el señor Enrique G. Ballero, en representación del comité de la juventud de la misma sección.

Al acto asistieron numerosos correligionarios de las diversas secciones de la capital.

SUBCOMITE FELIX MIELI
Circunscripción 16a.

Los miembros de la comisión directiva de este subcomité quedan citados para la reunión extraordinaria que tendrá lugar el próximo miércoles, a las 9 p. m., en el local Colombrero 2622. Dado el carácter de esta reunión, se pide puntual asistencia.

BUENOS AIRES
Reunión del comité local — Expulsión de un afiliado

GONZALEZ CHAVES, septiembre 10 — En su última reunión el comité de esta localidad adoptó las siguientes resoluciones:

1o. Descalificar el periódico "La Reacción" por su propaganda injuriosa y que se dice defensor de los principios de la Unión Cívica Radical.

2o. La expulsión de su director señor Basilio Yárnoz de este comité de acuerdo con el artículo 23, incisos 6 y 8 de nuestro reglamento.

GALERIA TEATRAL DE "LA EPOCA"

La simpática artista londinense Miss Julia James, que ha obtenido un reciente éxito en la revista "Theodore y Cía.", representada últimamente en los teatros de Londres.

Gran Fábrica de Mosaicos y Piedras Artificiales
EUGENIO P. QUADRI
425 - GAZCON - 493
(Frente al Hospital italiano)

A GARBARINO OPTICO TECNICO
288 — ESMERALDA — 288
Examino la vista con la mayor prolijidad, sin alterar los precios en la mercadería.
Anteojos enchapados con cristales de la mejor calidad para vista cansada desde $ 8

Las lastimaduras y la caida de los lentes,
se évita con la aplicación de mi cachet patentado Nro. 13.368.
Uselo usted y se convencerá de su conveniencia.

CARRERAS DE CABALLOS

HIPODROMO ARGENTINO

LA REUNION DE AYER

BREVES COMENTARIOS

¿Qué hemos de comentar? ¿Lo que hemos de comentar tiene interés?

Contestada la segunda pregunta huelga la respuesta de la primera. En efecto, tiene interés lo que hemos de comentar, por cuanto interesante ha sido el programa disputado ayer en nuestro primer circo de carreras.

Servía de base — como dicen los espirituales cronistas de este asunto —un clásico de cierta importancia... y con la caída de todos los ídolos nos vemos obligados a adorar una nueva Divinidad.

La importancia de los perdedores que ganan su primera carrera hace que inmediatamente después de recordar la yegua clásica de la tarde, citemos a Polola, potranca que no ha de destacarse, y Fucho, que no ha de ir mucho más allá, como héroes dignos de loa siquiera en este día.

El doblete de Clearing comentado en su doble aspecto, ocupa varios renglones de la labor a continuación hecha. War Cry, en plena moda con los últimos sucesos internacionales, se impuso en la prueba inicial con entera desenvoltura.

Como y Koenisgberg ofrecieron al jockey Torterolo espléndidas oportunidades de lucimiento.

Y para fin de fiesta en un reñido final se impuso Changüí, respondiendo finalmente a los eternos optimistas cálculos de su entraineur.

—

Primera carrera — War Cry — Si Clearing no debía ganar esta carrera porque así lo dispusiera quien tiene autoridad para ello, que no es el caballo mismo, War Cry tenía necesariamente que galopar en contra de los adversarios que llevaba.

De todos ellos citemos como discretos aunque no temibles competidores a Beware que pronto ganará y a Submarino, que después de realizada la serie de victorias ha iniciado la serie de fracasos.

No creemos de la fuerza del pupilo del stud Rancagua, ni a Fiador, a pesar de su segundo puesto, ni a Dieufort que nunca pasó de una mediocridad, ni a Ton Ton que después de algunos chispazos terminará en las vallas, ni a Incendio cuyas llamas ni calor producen...

Bien dirigido por el jockey Arcuri el hijo de Le Samaritan (ex Leopard) siguió en los puestos delanteros el tren de Beware, avanzando en la recta también otro precipicio igualmente insalvable.

Idaviva y Asturiana, en pareja, emprenderán el camino, tal vez acompañadas, para su distracción, por Tonadillera.

—

Tercera carrera — Fucho — Tanto va el cántaro a la fuente que al fin se rompe, dice un viejo refrán, que hemos de aplicar en este caso, ta sin que el pupilo del Montiel pudiera impedirlo, ni Fiador que también inició su atropellada lograra darle caza.

A todo esto, Clearing surgía del último puesto donde corrió casi toda la distancia, pero en tan débil atropellada, como si no quisiera cansarse para no fracasar en la séptima, que apenas consiguió el cuarto puesto, como para no dar lugar a amonestaciones de las autoridades, aunque las protestas del público, con todo no pueden acallarse.

Volviendo a ocuparnos de War Cry digamos que esta victoria nos parece el comienzo de una serie más o menos larga, pero que debe realizar proficuamente, con solo responder a la alta estima de su entraineur que para justificarla recuerda a cada instante las victorias con él conquistadas en los comienzos de su actuación en las pistas.

War Cry, es fuera de toda duda, un elemento de suma utilidad.

—

Segunda carrera — Polola — El aprendiz Altamiranda, que sin duda ninguna, posee condiciones para destacarse en el desempeño de su profesión, no necesitó ayer poner en evidencia ninguna de sus muchas habilidades para ganar con Polola. Tomó la punta no bien se alzaron las cintas, pues parece que como el jockey Acosta, siente debilidad por esa colocación, y sin esforzarse mayormente fué sacando ventaja hasta que a la entrada de la recta aparecieron todos sus adversarios inminentemente batidos. La persecución de Asturiana, Cribe y Mentirilla no dió ningún resultado práctico. La hija de Atahualpa que parece no valer gran cosa, desapareció no bien la carrera llegó a su momento álgido, quedando el espectáculo interesante a cargo de Mentirilla y Cribe que en encarnizada lucha defendían el segundo puesto, ya que el primero estaba a merced de Polola.

Puso en práctica Torterolo su táctica serena y maestra, pero las bondades de la hija de Pippermint son tan escasas, que Cribe con la desesperación del aprendiz Morales, y todo, logró empatarle el segundo puesto.

Naturalmente, para un profesional de la talla de Torterolo, esta pequeña derrota no tiene importancia, pues no lo ha sido totalmente, si bien en parte puede considerase tal por el sólo hecho de haber rivalizado con un modestísimo aprendiz.

Pero no vale Mentirilla más esfuerzo que el que hizo, aunque es justo reconocer que como Cribe, pronto abandonarán la categoría de perdedoras.

Polola ha ganado y la parte más difícil de su misión en las pistas está cumplida. Su porvenir, por eso, continúa más enigmático. Pero, a riesgo de cualquier error, afirmaremos que no es Polola la que va a eclipsar la gloria de Mouchette, ni la de Divinidad siquiera, eso que entre ambas media un abismo...! Pero, entre la ganadora del clásico Etoile y la hija de Oviedo, existe

—

Tercera carrera — Fucho — Tanto va el cántaro a la fuente que al fin se rompe, dice un viejo refrán, que hemos de aplicar en este caso, pues el entraineur Romero es un modelo de constancia, cuya resignación por todos los fracasos de su pupilo ha tenido, al fin, ayer el justo premio. Tanto insistieron, tanto esperaron, tanto vieron caer derrotado a Fucho, que cuando le llegó el día de su consagración, todos los de la casa se miraron asombrados como dudando de tanta felicidad. El viejo refrán anuncia el peligro que corren los que no se apartan de él, pero invertido podía modificarse por el otro que dice, para consuelo de los pesimistas, que no hay mal que dure cien años...

Lo notable de esta victoria es que ha dejado derrotados a animales de grandes prestigios, por sus corrientes de sangre y su actuación en privado, a otras fijas de talla de Rosellón, Last Orange, Crocus y Alarí Contra todos ha podido el modesto hijo de Ormicant y como un crack, ganando por dos cuerpos, en elegante galope, después de pasar sin ningún esfuerzo al primer puesto cuando su jockey lo creyó prudente, más o menos, frente a las tribunas populares.

Esta nueva derrota de Aster nos da que pensar y hasta por momentos estamos a punto de incluirlo en las filas de los mediocres, aunque nos contenemos por respeto a sus antecedentes de familia y al concepto inmejorable que mereció desde el primer momentó a su propietario y a su entraineur, que forzosamente hemos de creer capacitados para dar una opinión sensata.

Pero... después de este fracaso tenemos nuestras dudas, que sólo desaparecerán viéndolo realizar la campaña que corresponde a un animal de su sangre y su tipo.

La fija de Alarí, aunque ayer fracasara no tardará en cumplirse, y lo mismo puede decirse de Crocus, que con el hijo de Aroma, son candidatos a abandonar pronto la categoría de perdedores.

Be Tableau, Joffré, Rosellón, Sandubay y otros no puede decirse lo mismo. Estos son candidatos a las marchas forzadas en doloroso peregrinaje de hipódromo en hipódromo.

—

Cuarta carrera — Como — No nos tomó de sorpresa, porque si en esta carrera corría algún animal con probabilidades ese era la hija de Lord Melton. Bien está que el público recordando lo que llegó a ser Pardejona la hiciera su candidata predilecta. Guiándose en gran parte por los consejos de la cátedra que como su entraineur espera y hasta puede implorar su reivindicación. Es natural que manteniendo todavía latente la buena impresión que dejó La Pingüina en su última carrera se le cotizara preferentemente; pues también la hija de Calepino repitiendo esa carrera estaba colocada en lugar preferente. Y hasta toleramos que el público haya visto en la monta de Acosta quien sabe qué anuncio de una probable fija que el entraineur Martín González debía correrse con Nuty.

No es, pues, que querramos, ahora que hemos visto triunfar a la hija de Lord Melton, imponer o hacer resaltar las grandes probabilidades con que llegaba al encuentro. Queremos sencillamente elogiar el acierto de esos aficionados que no creyendo en los títulos apolillados de Pardejona, en las bondades de La Pingüina, ni en la monta de Nuty, apostaron sus boletos a la hija de Lord Melton Torterolo que se halla en plena racha, supo sacar de las ligerezas de Como todo el provecho posible, y hasta en los tramos finales serenamente, sin desconcertarse por el avance de Miss Tonta, la hizo guapear, conservando medio pescuezo de ventaja que apreció el juez fácilmente y que vió el público claramente.

Como, es de lo más discreto que se alberga en el stud de Rufino Coll, y de tiempo en tiempo, sin gastar el tesoro, la presenta dejando la mayoría de las veces en buen lugar los colores del Chapadmalal.

Ayer produjo Como una de sus mejores performances, que si es capaz de repetir y mantener puede muy bien darle alas para pasar a una categoría superior donde tal vez no le toque hacer ningún papel desairado. Ayer, sobre todo, se aprovechó un lindo dividendo.

—

Quinta carrera — Divinidad — Existen en el turf, mundo reducido pero donde caben todos los elementos más diversos de la vida, feroces econoclastas, que gozan con la caída de algún ídolo, que paladean ese gusto a sangre que debe sentirse anayer las vió confirmarse de la manera más rotunda.

Divinidad se impuso en buen tiempo, por apreciable ventaja y de extremo a extremo, sin necesitar que nadie le hiciera el tren y sin temer en ningún momento el avance de cualquier adversaria.

Dalmacia apenas alcanzó el cuarto puesto, detrás de Marline que siquiera ha gozado esta vez el placer de derrotar a su hermana paterna. Mamita II no figuró ni en el marcador, Pas si Mal siguió el camino de Mollie, dos competidoras que estaban completamente de más en la carrera. Y Falerna como si en realidad hubiera declinado, pasó inadvertida.

Sólo Amapa, que es a nuestro juicio una de las potrancas más regulares, mantuvo sus no muy admitidos prestigios, finalizando, aunque a regular distancia, de la ganadora.

Insistimos ante esta nueva comprobación, en que la generación actual es mediocre en general, aunque en particular tenga que hacerse la notable excepción de Botafogo, astro magnífico que brillará con luz radiante por mucho tiempo, pasando su nombre como modelo del perfecto crack a las generaciones futuras de nuevos aficionados.

—

Sexta carrera — Koenigsberg — Fué uno de los finales bravos de la tarde, y diríamos que hasta cierto punto insospechado, pues si bien el público estaba de parte de Koenisberg y Picarote, pocos eran los que creían capaz a Briand de una performance tan sobresaliente.

Excepción hecha de Ramalero, cuya última victoria impresionó favorablemente, contando por lo tanto en esta carrera con bastante opinión, los restantes adversarios eran simples comparsas en esa representación de lo más discreto entre los potrillos que aun no han intentado su consagración en los clásicos.

Juan de Garay, que es el más discreto de ese resto inferior, no es a nuestro parecer más que un elemento mediocre que necesitará aprovechar los turnos que en estas pruebas se presentan para repetir su primera y única hazaña.

Luego Dominguero, Isaac, Irihsboy y Quito completan un cuarteto que con haber salido de perdedor parece que han terminado su actuación descollante en nuestras pistas. Prueba de ello es que pasan completamente inadvertidos no bien figuran en una écarrera donde hay dos o tres competidores descollantes.

Ayer Koenigsberg y Picarote tenían que definir posiciones, y aunque el resultado ha sido favorable al primero, nosotros insistimos en mantener la supremacía del hijo de Bridge of Canny.

Se ha podido observar en el pupilo de Vizcay un progreso estimable desde su anterior performance hasta ayer, y éste es un síntoma que nos hace creer más en su porvenir tan brillante como el de cualquiera de los astros menores que rodean a Botafogo.

Koenigsberg tal vez mejor exigido logró en la meta una ventaja de medio pescuezo a su favor, pero si otra vez se encuentran, el hijo de Bridge of Canny sabrá tomarse la revancha.

El Val d'Or es muy regular, pero no es mejor que Picarote.

Briand dejó una impresión favorable, sobre todo porque si se le consideraba un elemento estimable, no se le creía capaz de esta hazaña.

Ramalero, con el cuarto puesto, salvó sus prestigios; más allá no podía ir, lo vencieron animales superiores.

—

Séptima carrera — Clearing — Si el hijo de Clermont no hubiera tomado parte en la prueba inicial, hubiera sido de los más cotizados de esta carrera. Pero—y estos "peros" nos sublevan — el público que lo vió perder en 1400 metros, corrido a la expectativa, con un manifiesto desgano por parte de su jockey — y quien sabe sino también de su entraineur — ese público que lo vió avanzar en la recta alcanzando solamente el cuarto puesto, por simples, por puras sospechas podría considerarlo candidato lógico en este handicap de velocidad, donde habría de medirse con adversarios respetables porque habían demostrado su especialidad para esta clase de carreras, donde hasta con poseer algunas ligerezas.

Pero, ni Lema usó la misma táctica ni Clearing se condujo lo mismo. Empezó el jockey por dejarse de expectativas, tomando desde la largada una colocación conveniente en los primeros puestos donde podía impedir el avance de adversarios temibles como las disparadas de algún puntero veloz. Así llegó a los tramos finales, donde quebró la resistencia de Etrusco, dejando la tentativa de Guillermín y Torrent para mejor oportunidad.

El público, que a pesar de los arrebatos e impulsos del momento es el mejor juez de todas las irregularidades, recibió a Clearing y a su jockey con la manifestación de protesta más ensordecedora. Silbidos, gritos, algunos puños crispados que se alzaban amenazantes y algunas palabrotas "non santas" que no repetimos por rumor... ¿Es el caso tan grave como para hacernos eco de una protesta tan unánime? Y si así fuera ¿es a nosotros a quien corresponde juzgar?

Efectivamente la crítica debe ser severa en tales circunstancias, pero con más elocuencia que el público no haría llegar hasta las autoridades nuestras protestas.

Y ya que el comisariato, como nosotros, escucho el recibimiento que se hizo al vencedor del premio Alsacia, todo comentario huelga.

Digamos simplemente como análisis del triunfo, que Clearing ha producido una de sus buenas performances. Cómo y de qué manera lo sabemos todos... y en ese "todos" incluímos a quienes más deben saberlo.

—

Octava carrera — Changüí — Para fin de fiesta, el triunfo del hijo de Fulmen ha sido hermosísimo. La última carrera, llamada generalmente y sin razón la mayoría de las veces, prueba del desquite, era tal ayer, en ese sentido precisamente, puesto que a pesar de las deserciones producidas a último momento, quedaban cuatro competidores con parecida chance, correspondiendo un buen dividendo a cualquiera que saliera airoso...

Esa suerte le tocó a Changüí No intentaremos en este sumarísimo comentario hacer recuerdos de los primeros pasos del hijo de Chicharra en las pistas. Nos confundiríamos y hasta caeríamos en más de un error. Además, no es esa la cuestión, como tampoco lo es elogiar su actuación, a pesar de esta victoria.

Ayer ha ganado en excelente estilo, luchando con un animal regular, respondiendo noblemente al rigor de su jockey, que desesperado por la tenacidad de Charm dejó caer, tal vez con demasiado frecuencia, el látigo sobre sus flancos. Pero esto no es nada extraordinario: Changüí está ya consagrado como un elemento discreto, y por lo tanto no asombra verlo ganar en tan excelente estilo, pues por alguna razón la cátedra lo señaló como gran candidato y el público le apostó catorce mil boletos.

También es explicable el entusiasmo de la concurrencia, que ayer gritó como nunca, pues se le presentaron diversas oportunidades, siendo una de las más hermosas este final en el que tres rivales severamente exigidos por sus pilotos, cruzaron la meta separados por insignificante ventaja.

Correspondió el triunfo a Changüí, pero Charm cayó vencido con todos los honores y Espartal realizó regularmente la performance que correspondía.

Sólo Vicente López, cotizado en segundo término, no respondió a esa confianza... lo cual, por otra parte, no nos admira, pues el hijo de Jardy es de los que hace tiempo figuran en nuestra lista negra...

Así terminó el programa, y el público, que como pocas veces se mostró entusiasta, regresó satisfecho porque — ¿qué remedio? — se le había brindado un espectáculo hermoso, finales lógicos, alguna sorpresa para matizar tanta monotonía, y hasta revelaciones de nuevos cracks que con los caídos forman un conjunto poco apreciable.

Hubo para todos los gustos... y hasta la próxima!

WAR CRY

Por fin el stud Rancagua se resolvió por hacer dirigir a uno de sus caballos por un jockey que sabe llevar las riendas y por lo tanto ya no ocurrirá lo de siempre que allí se perdían carreras enteramente favorables.

War Cry que ayer se ha impuesto con bastante facilidad, está en condiciones de poder hacer una serie y así se le anticipó al jockey Arcuri después de hacer la primera del montón.

El tiempo empleado por el hijo de Le Samaritain permite creer que muy pronto alcance el máximum de su preparación.

BEWARE

La rentrée de este pupilo del stud Montiel no ha podido ser mejor.

En su caballeriza tenían plena confianza en esa prueba y por cierto que el peso que llevaba permitía suponer en una carrera acaso mejor.

Beware, sin embargo, ha sostenido con Fiador una lucha que tiene que haberle perjudicado y en una próxima presentación ha de imponerse con facilidad aun siendo con las mismas contrarios de ayer.

POLOLA

A pesar de que muy pocos eran los que creían en Polola, por la distancia de la carrera, la hija de Oviedo recorrió la milla en un cánter, siendo muy bien aprovechada por su caballeriza.

La pupila del stud Stockwell tiene muy poco programa en Palermo, porque por el hecho de haber batido a Mentirilla y Cribe no vale la pena entusiasmarse.

ALARI

El hijo de Druid a no haber medrado el contratiempo sufrido a los pocos metros de la largada, difícilmente hubiera caído vencido, lo que prueba que nuestros informes sobre sus ejercicios y anunciando como probable la defección de Aster, ha estado ajustado dentro de la mas estricta exactitud.

Alarí durante el transcurso de la carrera que ganó Fucho, recibió heridas de consideración.

CLEARING

La hazaña realizada por el hijo de Clermont en la reunión de ayer ha sido festejada con pitos y silbidos, debido a que su primera carrera donde a duras penas pudo alcanzar el cuarto puesto, dejó muy mala impresión en el público.

El jockey Lema, atribuye ese traspaso a que fué molestado y que como quedara algo lejos de los punteros no pudo después descontar la ventaja que le llevaban.

Clearing, debido a esa mala performance fué descontado en el handicap de velocidad en el que se le permitió repartir un dividendo elevado.

COMO

La cátedra descuidó a la hija de Lord Melton por tratarse de una carrera de una milla y así fué que pagó las consecuencias, pues la pupila del stud Chapadmalal corrida en observación de las delanteras, erremetió en el derecho, consiguiendo trasponer el disco triunfante.

El haras del señor Martínez de Hoz bien pronto se ha de consagrar con los continuos éxitos obtenidos.

IDAVIVA

La carrera producida por esta potranca del stud Armón ha sido muy mala. Unicamente podría admitirse en el caso de que la hija de Galloway hubiera estado enferma. Es de suponer que algo le ha de haber pasado, pues Idaviva se negó a correr desde que levantaron las cintas.

CROCUS

Nuestros informes sobre los ejercicios de este hijo de Craganour han sido escuchados por los aficionados que lo jugaron con toda confianza.

Crocus una vez que modifique algo su temperamento, ha de ser un producto regular y que ha de ganar varias carreras.

PARDEJONA..

Ha sido tan mala la carrera producida por la hija de Saint Wolf, que no alcanzamos a comprender cómo ha podido fracasar tan feo.

Según el entraineur Olivieri, su pupila se encontraba en buenas condiciones y la corría en la creencia de que tenía una carrera favorable.

HARAS SAN IGNACIO

Un numeroso núcleo de sportmans invitados especialmente por el señor Uñanue, hará mañana una visita al haras San Ignacio con el fin de inspeccionar al lote de productos que en oportunidad serán rematados.

DIVINIDAD

Hemos estado equivocados en esta ocasión. Creíamos que las yeguas viejas estarían en el final del clásico Etoile delante de las potrancas y en cambio ha resultado totalmente a la inversa.

Divinidad que ha sido la heroína, nos ha dejado tan bien impresionados que debemos colocarla sin titubear a la cabeza de las de su generación. La hija de Bridge of Canny ha resistido la persecución de Mamita II y en el derecho se defendió con todo coraje de la lucha que le presentaron Amapa y Marline que fueron las que más se le aproximaron.

Muchos son los que han lamentado la desaparición prematura de Bridge of Canny que a no dudarlo hubiera sido un reproductor célebre.

MAMITA II

La mala figuración de la hija de Mehari ha causado la extrañeza consiguiente en el público y en su propia caballeriza.

El entraineur Honorio Valdez consideraba a su yegua como imbatible en el clásico Etoile. Posiblemente Mamita II ha de haber estado en un mal día.

DALMACIA

Después de la carrera producida ayer por esta hija de Diamond Jubilee, ha quedado plenamente confirmada la suerte que le ha favorecido en sus últimas victorias.

Dalmacia no ha de recuperar el primer puesto como ha pretendido retener entre sus contemporáneas, por que no vale lo que otras que ya la han vencido y que la ganarán de nuevo en otras oportunidades.

KOENIGSBERG-PICAROTE

Al citar el encuentro de estos dos productos la víspera de la carrera decíamos que el resultado debía ser muy difícil de solucionar y que teniendo en cuenta la buena racha del jockey Torterolo, posiblemente el hijo de Val d'Or conseguiría sacar una ventaja sobre su rival.

El representante del stud Indécis ganará muy buenas carreras.

RAMALERO

Ha producido ayer el hijo de Saint Wolf una carrera sumamente buena, pero pudo hacerla mucho mejor si el jockey T. N. Fernández le mezquina algo el látigo.

Con esfuerzos como el realizado ayer por Ramalero, pronto se pierde el estado y la forma.

DIAMANTINE

Esta tres años no ha cumplido su compromiso ayer reservándose para el jueves próximo donde su caballeriza opina que ha de ganar sin mayor esfuerzo y ha de poder dirigirla en esa ocasión el jockey Torterolo que está disponible.

EJERCICIOS DEL SABADO

Orbe — Con S. U. Morales hizo 800 metros en 49". Anda regular.

Chamuyo — Con el aprendiz Bravo cubrió 1400 metros en 1'29". Puede actuar en perdedores con éxito

Solazo — Que tiene la misión de pelear... a Saint Emilión en la Copa de Oro hizo 700 metros con Benvenutti, en 45".

Petite Gosse — Con Torterolo hizo un buen ejercicio de 700 metros. En cuanto corra ganará.

Radiant — Con P. Cichetti hizo 700 metros.

Embeleco — Con Benvenutti hizo 700 metros a la par de Forsight. Pronto correrán.

Pringles — Con R. V. Lanatti hizo un apronte en 1000 metros. Correrá en ganadores con éxito.

Batavia — Anotada para el jueves aprontó bien en 800 metros, dirigida por Arcuri Tiene buena carrera

Júbilo — Con M. Lema hizo 700 metros en buen estilo.

Campeador — Que anda muy bien encaricado, fué trabajado por E. Saavedra. El jueves tiene muy buena carrera.

General French — Con Torterolo marcó 36" en 600 metros. Corre mucho.

Menos Uno — Ganará muchos handicaps. Lo trabajó Baistroqui en 700 metros, marcando 42" 3/5.

La Glorieuse — Trabajó regular con Benvenutti.

Dividendo — Hizo 1000 metros en 1'4".

La France — Con su peón marcó 45".

Bajel — Correrá pronto. Con el peón hizo 700 metros en 43".

Gamo — Con Etchechurry marcó 44" en 700 metros.

Balai — Hizo 1000 metros en 1'2" dos quintos.

Nube — Con su peón marcó 44" en la partida.

Alegrón — Con E. Saavedra empleó 44" en la partida.

Nácar — Con Barrozo 700 metros en 44".

Takecare — Es un excelente elemento. Con M. Acosta cubrió 700 metros en 43". Reaparecerá en el clásico Martínez.

Pierrefond's — Con S. Gómez hizo 600 metros en 36".

Uva Negra — Que se cuida, aunque parezca mentira. Hizo la partida en 45".

Rasante — Con S. Gómez cubrió 700 metros en 42" 1/5.

Bis — Reaparecerá en breve. Marcó 42" 3/5 a la par de Maciste. Bis ganará mas de una carrera.

DEL ENTRAINEUR V. FERNANDEZ

El sábado hemos podido ver que la mayoría de los pupilos del entraineur Vicente Fernández empezaron a cumplir su sejercicios, restablecidos de los diversos contratiempos que han sufrido en el transcurso del año.

Flandes — Con Arcuri hizo 700 metros a la par de Mirasol que dirigía Acevedo.

Fusta — Sana de la herida que se hizo al disputar la Polla, hizo 700 metros al freno acompañada por Trianón, un hijo del Old Man y Thamara.

Sangre y Fuego — Propio hermano de Farruco trabajó en idéntica forma, pero después de este ejercicio quedó sentido de un vaso.

Todos estos produductos serán trabajados con seriedad en breve.

DEL STUD DON GONZALO

Los más importantes entre los ejercicios del sábado, por tratarse ra el lector el ensayo de Saint Emilión, realizado sobre 800 metros y en excelente estilo, pues las ligerezas del hijo de Albilla le permiten en tan corta distancia lucirse como un crack. Le tomamos 48". Cree imposible perder la Copa de Oro el entraineur Cardoso. Respetamos tan atrevida afirmación.

Digamos para los que sueñan con el adversario que ha de batir a Botafogo, que Pisa Fuerte a la par de una potranca, hizo 700 metros en recomendable forma.

Cantaridina, para postre, también en la partida reglamentaria se condujo bien.

LOS VENCEDORES DE AYER

SUMAS GANADAS

Nombres	Antes	Ayer	Total
War Cry	15.250	3.500	18.750
Fiador	8.600	350	8.950
Beware	13.000	100	13.100
Polola	100	4.000	4.100
Mentirilla	500	250	750
Cribe	1.400	250	1.650
Fucho	700	4.000	4.700
Crocus	—	400	400
Alarí	—	400	400
Como	22.675	3.500	26.175
Miss Tonta	20.850	350	21.200
L' Pinguina	19.640	100	19.740
Divinidad	8.500	14.194	22.694
Amapa	11.400	1.884	13.284
Marline	14.800	942	15.742
Koenigsberg	9.700	4.500	14.200
Picarote	4.900	450	5.350
Briand	8.900	100	9.000
Clearing	36.622	4.500	41.122
Etrusco	19.650	450	20.100
Guillermín	23.400	100	23.500
Charm	37.650	500	38.150
Espartal	26.175	100	26.275

NOTICIAS GENERALES

El aprendiz Modesto Altamiranda a ganada hasta la fecha 25 carreras.

—

Polola nació en el haras Navarro y no fué presentada en las ventas del año pasado por haberse negociado particularmente. Es hermana de Ojal.

—

Divinidad ha ganado 22.694 pesos. Está inscripta en el Gran Premio Nacional y probablemente reaparecerá el 23 del corriente en el premio Coronel Miguel F. Martínez, 2000 metros, para productos, peso 57 y 55 kilos.

JOCKEY CLUB ROSARIO

Inscripciones

Premio Ecurie Lagrange, 1400 metros — Guapetón, Guernessey, Viva la Patria, Intacto, Iquique, Metal, Naón, Jatea, Charanga, Cigatera, Lauro Muller, Sand Witch, Urgente, Jacoba, Chatelaine, Ivonita.

Premio Orinoco, 1600 metros — Harrier, Ilimil Thusum, Quitasol Lamento, Ice Cream, Dubail, Queen of Trumps, Letrado, Hilario.

Premio Crucifixx, 1400 metros — Río Cuarto, Mardita Sea, Bencina, Poa, Barrera, Nijinski, Monitora II, Espinillo, Gotera.

Premio Ugli, 1100 metros — Cocinera, Aparecido, Fresquilla, Bi-

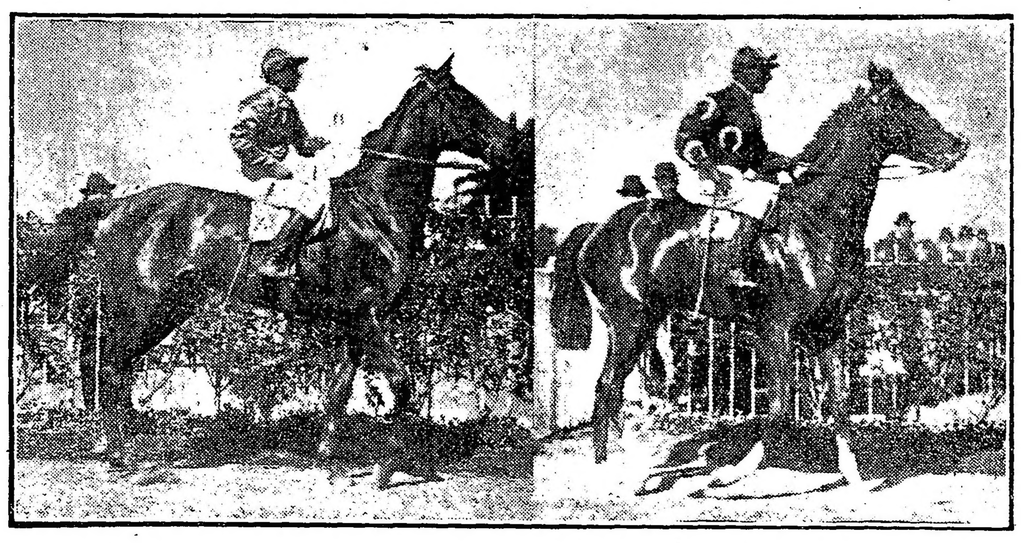

Polola, por Oviedo y Pepina, ganadora de la carrera de productos de 8 años.

Fucho, por Ormicant y Furia, ganador de la carrera de productos de 3 años.

Llegada de la octava carrera: 1.° Changüí (P. Cichetti), 2.° Charm, 3.° Espartal, 4.° Vicente López

Llegada del clásico Stoile: 1.° Divinidad (J. Fernández), 2.° Amapa, 3.° Marline, 4.° Dalmacia

Llegada de la séptima carrera: 1.° Clearing (M. Lema), 2. Etrusco, 3.° Guillermín, 4.° Torrent

Los planteles Lincoln de "CHIMA LAUQUEN"

1000 ovejas de pedigree, 4000 ovejas p. p. c. y 40 padres de Cabaña

Todo de gran origen y de muy buen tipo, por liquidación total de estos afamados planteles

Grupo de ovejas de pedigrée, que entran en la venta

Se rematarán **el Domingo 28 de Octubre** a las 12 m.

en la misma Cabaña, en la estación ROCHA F. C. S.

Oportunamente detalles completos **Adolfo Bullrich y Cía.**

nette, Atacama II, Floridablanca, **Ice Cream, Vaselina,** Voluntad, Flashlight II, Lady Larrea, Lady Golighty.

Premio Bramble Jelly, 1600 **metros** — Río Cuarto, Intacto, Iquique, Petrogrado, Filón, El Faro, Coralino, Idria, Aria, Evaristo, Rucachoroi.

Premio Cardigán, 2800 metros — **Flirteuse,** Cine, Tolmino, Chiste, **Idolatría,** Sandstorm, Velocity II, **Pretty Boy.**

Premio Wild Bramble, 1600 **metros** — Han ratificado su inscripción:

Mi Regalón, Cine, Cenicera, **Cachafaz,** Binette, Bob, Letrado.

PEQUEÑA ESTADISTICA

Padrillos

Diamond Jubilee	$	224.207.—
Saint Wolf	„	221.350.—
Old Man	„	206.865.—
Jardy	„	146.637.50
Cyllene	„	137.136.—
Polar Star	„	113.065.—
Fulmen	„	100.650.—
Bridge of Cany	„	89.294.—
Val d'Or	„	89.000.—
Calepino	„	82.900.—
Le Samaritain	„	80.176.—
Galloway	„	76.200.—
Greenan	„	60.450.—
Mehari	„	59.350.—
Dusty Miller	„	56.475.—
Druid	„	56.350.—
Américo	„	52.250.—

Caballerizas

Alvear D.	$	165.950.—
Indécis	„	81.950.—
Montiel	„	77.476.—
Pajonal	„	74.015.—
Don Gonzalo	„	67.936.—
Atucha J.	„	66.050.—
Armón	„	61.900.—
Lácar	„	65.090.—
Petite Ecurie	„	63.350.—
Los Rosales	„	55.368.—
Lagrange	„	50.600.—
Zubiaurre J. B.	„	46.400.—
Talismán	„	42.900.—
Filippi R.	„	42.672.50
La República	„	40.850.—
Saavedra	„	39.950.—

Caballos

Botafogo	$	87.540.—
Dalmacia	„	65.190.—
Berthier	„	54.065.—
Charm	„	44.050.—
Remanso	„	34.140.—
Sin Rumbo	„	31.200.—
Mamita II	„	29.950.—
Well Meant	„	29.600.—
Precoz	„	27.650.—
Clearing	„	27.400.—
Dijital	„	27.200.—
Max Linder	„	26.800.—
La Ñatita	„	25.968.—
Saint Emilión	„	25.636.—
Profeta	„	24.000.—
Marken	„	22.450.—
Acróbata	„	22.300.—
Art Nouveau	„	22.300.—
Farruco	„	21.950.—
Jean Valjean	„	21.400.—
Cabaret	„	21.900.—
París	„	21.272.50
Ojal	„	21.250.—
Escévola	„	21.100.—

Jockeys

Domingo Torterolo	82	carreras
Máximo Acosta	74	„
Francisco P. Arcuri	45	„
David Englander	37	„
Tomás N. Fernández	31	„
Adolfo Quinteros	26	„
Modesto Altamiranda	25	„
Jesús Bastías	23	„
Pedro Cichetti	22	„
Ernesto Canessa	21	„
Manuel Lema	18	„
Alfredo Navarro	17	„
Francisco Barrozo	14	„

Colectividades extranjeras

ASOCIACION CULTURAL GALLEGA

Con el elevado propósito de difundir entre nosotros el conocimiento de distinguidas personalidades hispanas en las diferentes ramas de la cultura, tales ciencias, artes, como asimismo hacer conocer las bellezas naturales de la tierra, esta asociación cultural ha organizado una serie de conferencias, las que se dictarán en el local Moreno 1093.

El orden de dichas conferencias es el siguiente:

Jueves 13 de septiembre, doctor Julio Carballo, tema: A terra; jueves 27 de septiembre, don Ignacio Ares de Parga, tema: Arqueología gallega; jueves 11 de octubre, don José López Castiñeiras, tema: Galicia y sus poetas. La entrada será gratuita. A las 9 p. m.

Instrucción pública

SOCIEDAD LUZ

En el local de esta institución, Martín García 473, se darán esta noche a las 8.30 los siguientes cursos y conferencias: Aritmética, por el profesor A. di Ponzo; conferencia por el doctor Roberto F. Giusti, sobre el tema: La psicología animal. Entrada libre.

SOCIEDAD POPULAR DE EDUCACION

Mañana, a las 8 p. m., en el local cedido por las autoridades escolares, Jujuy 1471, se efectuará el acto de la inauguración de la escuela de puertas abiertas que patrocina la citada sociedad.

Con tal objeto se ha confeccionado un excelente programa, en el cual figuran excelentes números de concierto y recitado.

INFORMACIÓN GENERAL

SOCIEDAD PERUANA DE BENEFICENCIA

Firmada por un distinguido núcleo de residentes peruanos, circula una invitación citando a una asamblea que se efectuará hoy a las 9 p. m., en el salón de actos de "La Prensa", a objeto de organizar una sociedad de beneficencia y considerar la siguiente orden del día:

1o.) Aprobación de los estatutos; 2o.) Designación de las personas que han de constituir la junta directiva.

CLUB DE EMPLEADOS DE GANADERIA Y TIERRAS

En el local social, Tucumán 918, tendrá lugar hoy, a las 9 p. m., la anunciada conferencia que sobre "El algodón", dará el socio señor Juan L. Attwell.

UNIVERSITARIAS

FACULTAD DE MEDICINA

Anatomía descriptiva

El miércoles, a las 10, continuará el profesor de la materia, doctor Pedro Belou, ocupándose de "Músculos de la cara".

A la 1.30 continuarán los trabajos prácticos.

Demostración

Con motivo de su nombramiento de profesor suplente de ginecología, será obsequiado con un banquete el doctor Victorio Monteverde.

La demostración se realizará en la confitería de París, el jueves próximo.

SOCIEDAD CIENTIFICA ARGENTINA

Conferencia

En el local de esta sociedad, el ingeniero Mauricio Durrieu dará mañana a las 8.45 de la noche, una conferencia, bajo el patrocinio de la sección técnica de ingeniería de la academia de la Sociedad Científica Argentina.

Tratará sobre "La responsabilidad profesional del ingeniero y del arquitecto ante la ley civil argentina".

SOCIEDAD MEDICA ARGENTINA

La comisión pro edificio de la Asociación Médica Argentina ha resuelto el concurso de planos últimamente celebrado a favor del proyecto presentado por los arquitectos San Martino y Erausquien. Los concurrentes podrán retirar los planos presentados durante la semana próxima.

CIRCULO CIENTIFICO ARGENTINO

Los miembros de esta sociedad, en su última reunión, aprobaron el proyecto presentado por el señor Ovidio Doradán para la organización de una sección pedagógica.

En consecuencia, se nombró a los señores Jorge Ricio y Benito T. Landerson, a fin de que desempeñen el cargo de presidente y secretario, respectivamente.

CENTRO ESTUDIANTES DE MEDICINA

En el teatro Coliseo se realizará esta noche la función humorística organizada por el Círculo Médico Argentino y Centro Estudiantes de Medicina.

La fiesta promete alcanzar buen éxito. El programa estará a cargo de socios de la mencionada institución.

UNIVERSIDAD DE LA PLATA

Facultad de Ingeniería

El director de la escuela superior de física de esta Facultad ha organizado para fines del corriente año una serie de conferencias feriales destinadas especialmente para los profesores de física y matemáticas de los colegios nacionales del interior de la república. Las conferencias proyectadas por el doctor Gans versarán sobre física general, trabajos prácticos en física, fisicoquímica, matemáticas y astronomía, y abarcarán un período de ocho días. Los profesores serán albergados en la universidad, de cuyo internado se ha solicitado esta franquicia; se solicitarán igualmente del ministerio de instrucción pública los pasajes para los profesores invitados, que no podrán ser más de 10 este año.

El decano de la Facultad, ingeniero Benito Moreno, ha invitado a ocho profesores, de los que han contestado aceptando los señores: ingeniero Ivanissevich, profesor de física del colegio nacional de Mendoza; agrimensor Norberto Friebres, profesor de matemáticas del colegio de Azul; y el doctor Raúl Fernández, profesor de física del colegio de Concepción del Uruguay.

Los cursos estarán a cargo de los profesores de la Facultad, doctores Ricardo Gans, Teófilo Isnardi, Héctor Isnardi, Ramón Loyarte y Hugo Broggi y del ingeniero Félix Aguilar.

Centros Recreativos

Los Inmortales — Este acreditado club social, ultima los preparativos para el baile diurno que en confraternidad con el centro "Las cuatro estrellas" dará el domingo 16 a las 3 p. m., en el local Tacuarí 258.

Los Amantes del Saber—La comisión directiva de este centro activa los preparativos para la gran velada que tendrá lugar el 6 de octubre próximo, en el salón de la Casa Suiza.

Círculo Social Adelante — La secretaría y biblioteca de este centro ha sido trasladada a su nuevo local, Matheu 1109, donde funcionará todas las noches de 8 a 9.30 p. m.

Pro Humanidad — Con este nombre se ha constituído en Flores un centro recreativo cuya comisión directiva ha quedado así formada:

Presidente, Eduardo B. López; vicepresidente, Florentino Azcano; secretario, Blas Torrejón; prosecretario, Francisco Bouche; tesorero, Enrique B. López; protesorero, Luis Vallses; 1o. y 2o. vocal, Enrique Maneiro y Francisco García.

Comisión honoraria de señoritas: presidenta, María Elisa Bouche; Ines Taruila, Sara, Valero, Carmen Cavallero, Asunción Azcano, Eustaquia López, María López, Lucía Falbetto.

La secretaría funciona en la calle Pedernera 72.

Cuadro cómico-dramático "José Echegaray". — Esta sociedad que con la función del sábado pasado, inauguró su velada artística danzante, en el salón Fratellanza Militare, ante una concurrencia tan numerosa como selecta, estuvieron muy acertados en sus respectivos papeles, los aficionados que formaron parte en las obras que pusieron en escena, habiendo cosechado numerosos aplausos.

Merece mencionarse en renglón aparte, el primer actor y presidente de la sociedad, Sr. Marcial Díaz, el que tuvo a su cargo la parte de protagonista, la que supo interpretar con toda corrección, habiéndole valido una gran ovación.

También se desempeñaron muy bien, los aficionados Sta. Leonor Bivorio, el Sr. Ricardo Iglesias, José Cuevas, Ramón Amengual, Ramón Díaz, José M. Patiño y Pedro Díaz.

Círculo Social General San Martín — El 16 del corriente a las 9 a. m., en el local social, avenida La Plata número 760, se llevará a cabo una asamblea extraordinaria a objeto de tratar la siguiente orden del día:

Reforma de estatutos e integración de la comisión directiva.

Círculo Select — Conmemorando el aniversario de su fundación y en honor de su iniciador, señor Rafael López, este círculo obsequió a sus asociados con un banquete en el Restaurant España, Sarmiento 531, al que asistieron numerosas personas.

A los postres se pronunciaron oportunos brindis.

United River Plate Telephone Co. Ltda.

(COMPAÑIA UNION TELEFONICA)

Habiendo llegado a conocimiento de esta Administración que **personas interesadas pero poco escrupulosas** han hecho circular el rumor de que la Guía de esta Compañía será suprimida o que se encargarán personas ajenas a ella de su preparación e impresión, es de nuestro deber hacer saber a nuestros distinguida clientela y al comercio en general de que tal afirmación **carece en absoluto de fundamento.**

La United River Plate Telephone Co. Ltd. continuará como hasta ahora editando la Guía Oficial de sus abonados en dos ediciones anuales, que aparecerán en Mayo y Noviembre de cada año.

Teniendo en cuenta la **rigurosa exactitud** de esta guía, es indispensable consultarla siempre antes de pedir una comunicación telefónica.

Agosto de 1917. LA ADMINISTRACION.

BANDERAS — **ADORNOS** Para fiestas y casamientos — Suc. Vda. Longobardi, Bolívar 280

DEPORTES

FOOTBALL

ASOCIACION ARGENTINA DE FOOTBALL

POSICIÓN DE LOS CUADROS EN EL CAMPEONATO

Primera división

	J.	G.	P.	E.	Pt.
Racing	13	10	0	3	23
River Plate	15	9	1	5	23
Boca Juniors	14	8	0	6	22
Huracán	15	8	2	5	21
Est. de La Plata	15	7	4	4	18
Est. Porteño	16	5	4	7	17
G. y E. de La Plata	16	4	3	9	17
Sport. Barracas	13	4	2	7	15
Tigre	16	6	7	3	15
San Isidro	15	5	6	4	14
Porteño	17	5	8	4	14
Arg. de Quilmes	15	5	7	3	13
F. C. Oeste	15	4	6	5	13
Bánfield	17	4	10	3	11
Independiente	10	3	3	4	10
Atlanta	13	3	6	4	10
Platense	14	2	6	6	10
G. y Esgrima	15	3	8	4	10
Columbian	11	4	6	1	9
Estudiantes	14	4	9	1	9
San Lorenzo	13	2	7	4	8

Los matchs de ayer

CAMPEONATO

Racing v. River Plate—

Sin duda alguna, el match que había despertado más interés era el que debían sostener los primeros equipos de los clubs Racing y River Plate, que ocupan los primeros puestos en el campeonato de primera división.

El partido si bien no desagradó al enorme público, tampoco adquirió la lucidez que era dado esperar.

El "score" final traduce fielmente lo que fué el juego desarrollado: un equilibrio de fuerzas, no obstante actuar el equipo visitante con sólo 10 hombres en el segundo período.

Al llamado del referée los equipos se constituyeron así:

Racing: M. Croce; A. Reyes y R. Castagnola; R. Pepe, F. Olazar y C. Macchiavello; N. Perinetti, N. Vivaldo, A. Marcovecchio, J. Hospital y H. Martín.

River Plate: C. Isola; A. Chiappe y P. Calneggia; A. Peruzzi, C. García y H. Simmons; A. Ameal, A. Risso, E. Schuiman, N. Rofrano y F. Taggino.

En el primer tiempo el juego fué equilibrado, teniendo que actuar Croce e Isola para detener fuertes shots que le dirigieron los forwards contrarios. Ambas líneas delanteras emprendieron diversos ataques que las respectivas defensas encargaron de anular.

Rofrano, momentos antes de terminar este tiempo tuvo que abandonar el field resentido de una antigua dolencia.

Racing ejerció un leve dominio en la segunda parte del juego, obligando a la defensa visitante a entrar en acción. Sin embargo, los forwards del River Plate realizaron diversos avances que interceptaron los componentes de la defensa local.

En una ocasión Perinetti señaló un goal que el referée anuló por hallarse Marcovecchio en posición off-side.

Al terminar el match el resultado era el siguiente:

River Plate	0
Racing	0

Gimnasia y Esgrima v. Tigre—

En Palermo se llevó a cabo ayer este partido correspondiente al campeonato de primera división. Contra todo lo que se suponía venció el equipo local. El match careció completamente de interés.

Los cuadros se alistaron del siguiente modo:

Gimnasia y Esgrima: O. D'Ez, A. Apraiz y A. Reparaz; J. Bartra, V. H. Moltino y H. O'Gorman; R. Lacoste, C. Iraola, M. Hiller, L. Pravatto y C. R. Bortagaray.

Tigre: I. Erini; E. Hammerer y L. Ghiardi; A. Juanperez, F. ... J. Accinelli; M. Heisinger, P. Boyde, A. Martín, P. Pravatto y A. Rigalli.

A los 28 minutos del primer tiempo Lahitte con un fuerte shot señaló el primer goal para su bando, ventaja que aumentó Iraola cinco minutos más tarde. Momentos antes de finalizar este período Pravatto con un fuerte shot marcó el primer goal para Tigre.

Hiller a los 7 minutos de reiniciado el juego señaló el tercer tanto para su cuadro. Pravatto, momentos después anotaba el segundo goal para los visitantes, e Hiller con un fuerte tiro elevaba a cuatro el número de goal de Gimnasia.

El score final fué el siguiente:

Gimnasia y Esgrima	4
Tigre	2

Bánfield v. F. C. Oeste—

En Bánfield se llevó a efecto ayer tarde este match por el campeonato de primera división que tuvo momentos de lucidez. Cuando el referée llamó a los teams, éstos se alistaron de la siguiente manera:

Bánfield: J. Risso, P. Merigai y R. Rossetti; A. Frumento, J. Bello y T. Legarreta; R. López, D. Brisott, C. Laneri, S. Burton y D. Monti.

F. C. Oeste: P. Garbagnatti, A. Elordi y A. J. Pini; B. Triman, S. Barbera y R. Di Lorenzo; J. B. Pezotti, M. Roldán, J. Pezotti, F. Fernández y F. Crespo.

En el primer período el "score" no fué abierto por ninguno de los dos bandos, no obstante los numerosos esfuerzos que en tal sentido hicieron las dos líneas delanteras.

A los 10 minutos de reiniciado el juego, Burton con un fuerte shot venció a Garbagnatti por primera vez. A continuación Risso tuvo que atacar para detener fuertes tiros de los forwards contrarios. Veinte minutos después, López señala el segundo y último tanto para su bando, finalizando el partido con el siguiente resultado:

Bánfield	2
F. C. Oeste	0

Argentino de Quilmes v. Atlanta—

Este encuentro se jugó ayer tarde en la cancha de San Lorenzo de Almagro, asistiendo a presenciarlo numeroso público.

A las 3.5, se alistaron los equipos de la siguiente manera:

Argentino de Quilmes: E. Rivera; R. Falibene y J. Chevallier, S. Florentino, S. Banquero y E. Carbonetti; D. Rabecca, A. Zavaleta, F. Cabana, J. Barreiro y P. Traverso.

Atlanta: J. Niño; M. Valentini y R. Lesa; R. Glacuza, J. C. Pereyra y J. Selico; J. Orradre, J. Laiolo, J. Deibe, A. Martín y M. Cesari.

En los primeros minutos de juego atacó más el cuadro de Atlanta que puso en serios aprietos a la defensa contraria.

Lesa a los 20 minutos cometió dentro el área penal un hands que tomado por Zavaleta, anota el primer tanto para su bando.

Sin modificarse el score terminó el primer tiempo.

A los 12 y 16 minutos del segundo período, Cabana marcó dos goals más para Argentino de Quilmes.

Recién a los 25 minutos, Atlanta obtuvo su único tanto; Deibe corrió con la pelota y ya dentro el área penal, a raíz de una colisión con Banquero, cayó al suelo y el referée concedió un penaltykick, que tomado por el mismo, lo convirtió en goal.

Sin otra incidencia, terminó el encuentro, con éste resultado:

Argentino de Quilmes	3
Atlanta	1

Columbian v. Porteño—

En la cancha de Porteño se jugó ayer tarde este encuentro, que por la intolerancia de una parte del público que incitaba a los jugadores del cuadro visitante, quitó brillo a la lucha.

A las 3 los cuadros se alistaron así:

Columbian: A. Rotondo; A. Brameri y A. Lanata; A. Murga, R. Pardo y A. López; E. Sachi; M. y F. Martínez, A. Arroyuelo y J. Florio.

Porteño: O. Medina; P. Schwelzer y C. Beltrame; J. Arata, E. Usbnghi y V. Abadía, E. Galup Lanús, A. Rotario, M. Garat, L. Harrington y P. Polimeni.

En toda la primera parte de juego ninguno de los dos bandos en lucha consiguió abrir el score.

A los pocos minutos del segundo tiempo ante un tiro de Galup Lanús Rotondo cayó al suelo, escurriéndosele la pelota de las manos la que franqueó la línea del goal por el lado izquierdo y este jugador, valiéndose del brazo la rechazó hacia afuera lo que no vió el referée no obstante hallarse muy próximo al arco.

Recién a los 25 minutos Columbian obtuvo por intermedio de Arroyuelo el goal de triunfo.

Poco después terminó el encuentro, con este resultado:

Columbian	1
Porteño	0

Independiente v. Estudiantes de La Plata —

Este encuentro por el campeonato de primera división se jugó ayer tarde en La Plata, al que asistió numerosa concurrencia, notándose algunas jugadas bonitas por el entusiasmo [illegible] por ambos cuadros.

A las 3.5, [illegible] al llamado del referée se alistaron así:

Independiente: S. Miguens; A. Ferro y R. Odande, J. Cánepa, E. A. Sande y A. Sicarello, P. Garré, J. Rongoni, J. Venturelra, E. Stritmatter y G. Galeano.

Estudiantes de La Plata: O. Iturralde Indart, A. Gallo y B. Tolosa; A. Giroto, E. Ferreyra y J. S. Olley; C. Ripa, D. Lazcano, R. Leonardi, J. J. Lamas y J. A. Calandra.

En los primeros momentos el juego se mantuvo en el centro del field.

A los 25 minuts Galeano pasó la pelota a Stritmatter quien dirigió un fuerte shot que rechazó débilmente el arquero local, posesionándose de ella Venturelra, que con un tiro alto obtuvo el primer tanto para su cuadro.

Se llevaban jugados 27 minutos del segundo tiempo, cuando Ronzoni ... de un centro de Garré y marcó el segundo goal para su bando.

Minutos después, terminó el encuentro, con el siguiente score:

Independiente	2
E. de La Plata	0

Sportivo Barracas v. Huracán—

En un reñido encuentro triunfó ayer el primer equipo del club Sportivo Barracas, en el partido que sostuvo contra el del Huracán.

Cuando el referée ordenó se alistaran los teams, éstos lo hicieron de la siguiente manera:

Sportivo Barracas: S. Mutoni; P. Podiski y J. Poleta; N. Villani, L. Cuomo y H. Jordán; R. Piedra, N. Sisto, C. Comaseli, S. Tierno y R. Gastein.

Huracán: R. Pazos; J. Marte y N. Amicarelli; R. Carabelli, M. Basadone y P. Martínez; M. Girabra, E. Basadone, A. Alberti y E. ...

A los 18 minutos del primer tiempo, Medina con un fuerte shot venció a Mutoni. A los 4 minutos de reiniciado el juego, Sixto señaló el primer goal para Huracán, ventaja que aumentó ... Marchi, once minutos después.

A los 20 minutos, Basadone anotó el tercer y último goal para Sportivo Barracas.

Sin otras variantes finalizó el partido ... el siguiente:

Sportivo Barracas	3
Huracán	1

Otros resultados —

Boca Juniors 1 v. Estudiantes 1.

Platense 1 v. San Lorenzo de Almagro 1.

LIGA ROSARINA

Resultado de los matchs de ayer

Rosario, septiembre 10. — Los partidos jugados ayer por el campeonato de esta liga terminaron con los resultados siguientes:

Rosario Central 9 v. Newell's Old Boys 0.

Sparta 0 v. Provincial 0.

Rosario Puerto Belgrano 1 v. Central Córdoba 1.

Belgrano 2 v. Nacional 1.

ASOCIACION URUGUAYA DE FOOTBALL

Resultados de los partidos jugados ayer

Montevideo, septiembre 10. — Los diversos partidos jugados ayer terminaron así:

Por la Copa de Honor, Nacional derrotó a Reformes por 4 a 0.

Wanderers venció a River Plate por 2 tantos contra 0, por la Copa Competencia.

Por el campeonato se jugaron los siguientes partidos: Universal 3 v. Dublín 1, Peñarol 3 v. Defensor 0.

HORTA Y CIA — FABRICA DE MEDALLAS, GRABADOS, ORFEBRERIA Y FUNDICION ARTISTICA. — B. MITRE 744. B. AIRES. — PIDAN NUESTROS CATALOGOS

CIRCULO SPORTIVO

El festival de ayer

Todo un éxito alcanzó el festival realizado ayer en el estadio municipal de Palermo, bajo los auspicios del Círculo Sportivo. La concurrencia, que fué superior a 10.000 personas aplaudió con insistencia a los vencedores de las numerosas pruebas que se realizaron.

El primer número del programa fué la carrera de sidecars, que sobre una distancia de 5 kilómetros disputaron socios del Club Motociclista Nacional. Esta prueba fué muy lucida, finalizando con el siguiente resultado:

Carrera de side cars, primero Antonio Gerli, a quien acompañaba D. Hugo Vivot, segundo Jimmy Colliver, tercero Alberto Traverso. Tiempo empleado, 4 minutos y 51 segundos; carrera de motocicletas fuerza libre, primero José Gerli, segundo Jimmy Colliver, tercero Pedro Durquet. Tiempo empleado, 3 minutos y 24 segundos.

A continuación se llevó a cabo la carrera de automóviles que resultó muy bonita, obteniendo el primer puesto A. M. Maztrasco y segundo M. de la Fuente, ambos con "Ford".

En la carrera de carros romanos en la que intervinieron tres competidores, venciendo con gran facilidad el que dirigía D. F. Largía; ocupó el segundo puesto el señor E. ...

Momentos después se elevaba el piloto Corbellini, no obstante el mal funcionamiento del motor, ... el punto de partida.

Mientras tanto se efectuaban numerosos números de danza, en los que se distinguieron los bailarines ... Cabrera, E. Bard, E. Vela, ... Rivero, Garay, Perez, Ramírez ... de este interesante número del programa se efectuó dentro de la mayor corrección, ... la concurrencia que asistió al festival.

Poco después aparecía nuevamente en el estadio el piloto Corbellini, y no obstante el mal funcionamiento del motor compitió con el corredor Carlos Santiago una carrera de velocidad, venciendo este último con relativa facilidad.

Fué un festival hermoso que dejó gratamente impresionado al público que asistió a presenciarlo. Nuestras ... felicitaciones a la comisión del Círculo Sportivo, que venciendo grandes dificultades de distinta índole ... pudo el sábado presentar un ... programa que se cumplió íntegramente.

El Círculo Sportivo institución recientemente fundada, se incorpora entre las más importantes de su índole, ... la actividad de sus organizadores.

LAW TENNIS

C. A. BELGRANO

Ayer continuó el concurso de primavera en las canchas de esta institución, que fué presenciado por numerosas familias y aficionados, quienes aplaudieron las diversas incidencias del juego, lo que se puede apreciar por los scores que damos a continuación.

C. R. Ruggerino y H. Daly vencieron a Fernández Leoman, 9-7, 8-10, 6-1. H. Russell venció a C. P. A. Stewart, 6-3, 5-7, 6-3; J. D. Mc Greker a C. Duarte, 1-6, 6-3, 7-5; J. Rivera a R. M. Holligmen, 9-7, 7-5; T. P. ... a J. A. Pester, 8-10, 6-4, 8-6; C. G. Ballard y F. Bott a Etchegaray y Piro, 6-1, 6-0.

W. S. Mc Hardy y L. Holloway vencieron a M. F. Candigabe, 6-4, 4-6, 6-3, E. M. Pixton a F. F. Cribe, 8-6, 6-2, señorita E. Darch y J. Darch a señorita ... Cowes y ... Carlisle, 6-1, 6-4; P. B. Goldsworthy a E. Terraneva, 6-1, 6-1, señora J. C. Anderson a ... Kelly a señorita G. David ... W. Forget, 1-6, 6-4; R. G. Parrott a E. Alberti, 9-7, 4-6, 6-3.

Señorita Commes y J. de Meyler vencieron a señorita M. T. Obarrio y ... Mora, 6-4, 7-5; P. Magero y C. Dainas a A. ... Grass y C. P. A. Stewart, w. o.; A. Castro Videla, H. M. Paz a A. del Cerro y H. Calvo, 6-2, 7-5; L. Wilson a G. Frisch, 7-9, 6-1, 6-1; M. Russell a H. H. Vignoles, 6-1, 6-2, señorita A. Fernández y U. A. Fernández y señorita M. Griffin y T. Grissa, no se jugó.

J. D. Cerboni y C. Capdepont vencieron a A. Arriola y M. Gutiérrez, 7-5, 6-2; F. Maitland y R. Talbot a C. H. Smytch y Power, 6-4, 6-3, Lottermasser a A. Dufour, w. o.; señorita M. F. Fitte y C. A. Quesada a Srta. J. Sámspson y A. Forsbergh, 6-3, 6-2; E. Sansot a T. Tappen, 6-1, 10-8; A. del Castillo y A. N. Cosuluch a R. M. Hollyman y W. Forget, 7-5, 6-4.

J. D. Mc Greger y H. Hassell vencieron a J. de Meyler y J. Caminos, 1-6, 7-5, 6-1; R. H. Tomson a W. S. Mc Hardy, 11-9, 6-4; R. G. Bonorino y L. Quesada a G. R. Roberts y E. M. Pixton, 6-2, 10-8, R. Morea a W. Palmer, 6-1, 6-1. F. Bolda T. Cadmus, 3-6, 8-6, 6-2; L. Nielson a E. Maurette, 6-3, 6-3.

C. Morea y J. A. Ferguson vencieron a E. E. E. Yates y L. G. Langston, 6-4, 6-2; Srta. Mc Culloch y H. Atikinson, 6-2, 6-3; A. U. Fernández y a U. A. Fernández, w. o.; Srta. C. Lignieres y L. A. Quesada a señorita Woodgate y A. C. Calvo, 3-6, 8-6, 8-6; Srta. Schindler y Presta a Srta. A. Quiñones de León y E. Sansot, 7-5, 1-6, 8-6; A. Moons y A. Duforu y L. Poynton y Heuman no terminaron el partido, venciendo la segunda pareja en el primer set por 6-4; Moons y Dufour ganaron el segundo set que se prolongó hasta 10-8 y el último set fué empatado, 6-6.

GOLF

LOMAS v. SAN ISIDRO

En la cancha de San Isidro se jugó ayer el partido de primera división por el campeonato inter-clubs, venciendo fácilmente el equipo de Lomas por 14 puntos contra cuatro.

Publicamos a continuación los diversos resultados de los **matchs** jugados, mencionando a los jugadores visitantes en primer término:

Singles: H. G. Hickey **venció a** H. K. James, E. Gibson a N. W. Cronhelm, G. Cowes a A. del Solar Dorrego, W. Cowes al Dr. J. A. Malbrán, O. Gibson a J. P. Sheridan, J. C. Dodds a C. A. Jukes, O. W. J. Pfeiffer a J. Mc Gown, J. B. Campbell fué vencido por D. Scott; M. Mc Gaul venció a A. Moffat; D. Mac Milian empató con L. Nebery Thomas; **A.** Gibson con F. Leitch y D. Sinclair fué vencido por R. E. Jiménez. Total: Lomas 9, San Isidro 3.

Foursomes: Oscar Gibson **y** J. Hickey vencieron a James y Sheridan, E. Gibson y G. Cowes a Cronhelm y Del Solar, W. Cowes y Dodds a Jukes y Moffat, Pfeiffer y Mac Milian a Scott y Malbrán, Campbell y Mc Gaul a Leitch y Thomas y A. Gibson y Sinclair fueron vencidos por Mc Gown y Jiménez.

Total: Lomas 5, San Isidro 1. Total general: Lomas 14, San Isidro 4.

PEDESTRISMO

MIGUEL SOTO

Este conocido corredor pedestre que tantos triunfos ha alcanzado en su larga actuación deportiva, realizó ayer una notable performance que mucho le halaga.

En 6 horas 45 minutos de carrera consecutiva recorrió 73 kilómetros de distancia, pasando por las estaciones Caballito, Flores, Vélez Sarsfield, Liniers, Ciudadela, Haedo, Ramos Mejía, Morón, Ituzaingó, Merlo, Las Heras, Acosta, Marcos Paz. Se trata, pues, de una prueba excepcional que merece nuestras felicitaciones y la de todos los aficionados a este excelente deporte.

PELOTA

CLUB DE GIMNASIA Y ESGRIMA

Esta noche se jugarán, por el concurso interno de esta institución, los siguientes partidos de pelota:

Veteranos: 9.30 p. m., J. Rasmussen y E. Cabane v. M. Beretervide y A. H. Albino; 10.15 **a. m., A.** Loizaga y F. Loizaga v. S. Espil y I. Firmat. Lomas: 2a. categoría: 8 p. m., A. M. Ferro y J. G. Ferreira v. R. Márquez y A. Muñoz; **3a.** categoría: 6.15 p. m., J. R. Ferro y G. Escurra v. A. Boari y C. San Martín; 1a. categoría: 7 p. m., G. Alurrés y J. R. Atencio v. E. Mon y J. I. Arregui; 3a. categoría (paleta): 8.45 p. m., C. Gardi y F. Bordaleiro v. J. Alberisso y J. A. Aguirre. 2a. categoría (sare): 9.30 p. m., V. da Cunha y B. R. O'Connor v. J. I. Quiroga y A. Bianchi; intermedia: 10.15 p. m., M. C. Pissani y A. Garré v. L. M. Custo y L. Santamarina.

PELOTA AL CESTO

CAMPEONATO MUNICIPAL

Ayer, en el Parque Avellaneda se continuó desarrollando el campeonato municipal de pelota al cesto.

Primero jugaron los equipos A. resultando ganadores los de Centenario por 3 goals a 0, marcados por Gaglioni (2) y Etcheverría.

El segundo partido fué más equilibrado, venciendo Centenario por 2 goals a 0, señalados por Lasa y Calderara.

Los equipos estaban así constituídos:

Avellaneda A: Ricardo Grillo, José Costa, Salvador Concele y Alberto Notti; Bautista Rodríguez, Ricardo Da Negri, Hipólito Salinas y Pedro Gini; Gaetano Delsanti, Juan Calaneo, Juan Lia y Roberto Melevilla.

Centenario A: Bonifacio Del Valle, Miguel Sanguino, Carlos Lassatt y Juan C. Sampayo, César Spetilli.

PIDAN COGNAC BERGER ES DE LOS MEJORES

JOSE BADANO

ANCHORENA 556 — Union Telef. 2968 Mitre
BUENOS AIRES — Cooperativa 200 Oeste

Dirigir correspondencia a: Sucursal de Correo 15. Casilla 14

MERCADO DE ABASTO PROVEEDOR

PAPAS Importadas de Norte América, clase **"LONG ISLAND"** especial para semillas

Resultados sorprendentes en dos años de plantaciones en Mar del Plata y Dionisia.

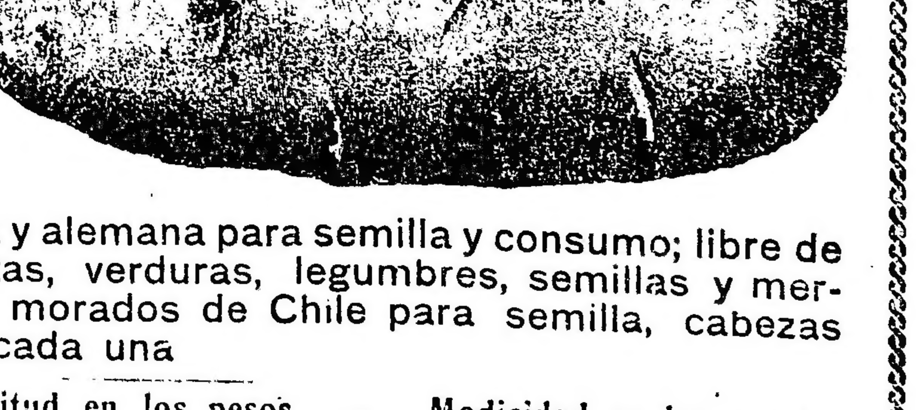

Venta permanente por mayor de papas clase **"EARLY ROSE"**, francesa y alemana para semilla y consumo; libre de heladas y pasmadas. Frutas, verduras, legumbres, semillas y mercaderías en general. Ajos morados de Chile para semilla, cabezas de 30, 40 y 50 gramos cada una

Casa de confianza - Exactitud en los pesos - Modicidad en los precios

Dirección Telegráfica BADANO - BUENOS AIRES — Casa Fundada en el año 1899

LA SECCION DE LOS NIÑOS

El perro Tom, ofrece a los pequeños lectores de "LA EPOCA", algunas páginas de su libro de memorias

SEGUNDA SERIE

XX.

Agosto... Y se produjo la sorpresa consiguiente. Apenas apreté la pera con mis mandíbulas con propósito de clavar los dientes, no sé por qué causa, salió de la botella un líquido perfumado, en dirección hacia la llama de la vela.

Lo más curioso de este incidente con fuerza. Pero, el resultado era cada vez, más negativo. Esa fruta, repetía su primera operación. Se volvía pequeña al contacto con mis dientes y, abandonada volvía a su tamaño primitivo.

¡Cuántos desencantos recibidos por mí! Yo no encuentro nada que pueda satisfacerme. ¡Hasta las frutas, se han burlado del perro Tom!

Nadie imaginaría, seguramente, que una simple pera, sin voluntad y

fué la imposibilidad de comer la codiciada fruta: vanos fueron mis esfuerzos. Tenía en mi boca una sustancia elástica que mientras se ejercía presión sobre ella se achicaba, y dejada en libertad volvía a su tamaño natural. Muy semejante, por cierto, a esas pelotas usadas por los niños, para recrearse en horas libres.

Hice, como era lógico, tres o cuatro tentativas para morder la pera, abriendo la boca y cerrándola luego sin nervios, me mofara en esa forma.

Al cuarto ataque, nueva sorpresa. ¿Qué ha ocurrido?—me dije.—Pero esto es imposible. No oigo paso, no se siente ruido alguno, nadie se ha hecho presente en escena. ¿Cómo ha pasado ésto? Sí, la oscuridad es completa. ¿Estaré ciego? ¡Dios mío! ¡Dios mío!

Hasta mañana.

Tom.

TOSCANOS

AVANTI

Juan L. Lasa, Antonio Mapelli y Héctor Cenés; Carlos Calderara, Alberto Etcheverría y Guillermo Ghiglioni.

Avellaneda B: Manuel González, Luis Díaz, Restituto Grignon y Ricardo Díaz; Juan C. Manatti (cap.), Benito Delisanti, Félix Surdo y Alfredo García; Francisco Ferrari, Agustín Brondo, Pedro Gini y Bautista Rodríguez.

Centenario B: Nando Ricciani, Juan Filippini, Roberto Morales y José Pujolás; Carlos Gasparri, Emilio Devicenzi, José Spaltro y Rafael Ventura; Alfredo Daniele (cap.), Reynaldo Forti, Virgilio Doradau y Carlos Calderara.

MOTOCICLISMO

CLUB MOTOCICLISTA NACIONAL

Con motivo del trágico fallecimiento del asociado don Patricio Sabbatini, ocurrido en el estadio de Palermo en la mañana de ayer, la comisión directiva del Club Motociclista Nacional ha resuelto enviar una nota de pésame a la familia del extinto, velar el cadáver en representación de la institución, invitar a los socios para asistir al sepelio y colocar una palma de flores naturales sobre tumba.

El sepelio de sus restos dió lugar a una sentida demostración de duelo.

HURLING

FEDERACION ARGENTINA DE HURLING

El partido oficial concertado entre los teams M. Capilla v. La Plata se jugó ayer en Flores, venciendo el primero por 18 puntos contra 4.

TIRO

CLUB DE AVELLANEDA

Osganizado por esta instituión se realizó ayer en el stand del club de regatas de Avellaneda un concurso de tiro a la paloma que terminó con el resultado siguiente:

1a. V. Fiegli; 2a. P. Cabo; 3a. V. Gage y E. Tolomei; 4a. P. C. y P. Alegre; 5a. P. Cabo y L. Ruiz; 6a. y 7a. E. Tolomei y J. Carmelich; 8a. A. Kilvey; 9a. J. Carmelich; 9a. J. Carmelich; 10a. J. Carmelich y P. Cabo; 11a. E. Tolomei y A. Cabo; 12a. E. Tolomei.

Premio 8 de Septiembre, dividido entre E. Tolomei y J. Carmelich.

TIRO FEDERAL ARGENTINO

Publicamos a continuación los resultados de los concursos dominicales efectuados ayer en el stand que posee esta institución en Palermo, y que son los siguientes:

Fusil. — Categoría A. — Especial. — 1.o A. Arana, 127 puntos, medalla de plata de primera; 2.o M. Massini, 124, medalla de plata de segunda; A. 1.o José Díaz Romero, 119, medalla de plata de primera; 2.o Domingo Schettini, 118, medalla de plata de segunda; 3.o Eduardo Boiso, 116, medalla de plata de tercera; B. 1.o F. Fapper, 110, medalla de plata de primera; 2.o H. Valzorio, 107, medalla de plata de segunda; 3.o E. V. Ghilini, 104, medalla de plata de tercera; 4.o E. Marquine, 104, medalla de plata de cuarta; 5.o A. Laya, 101, medalla de plata de quinta; 6.o O. S. Dufour, 95, medalla de cobre de primera; 7.o J. del Mazo, 92, medalla de cobre de segunda; C. 1.o J. Delmónico, 8', medalla de plata de primera; 2.o J. N. Oropesa, 84, medalla de plata de tercera; 3.o J. Ghiringhelli, 83, medalla de plata de cuarta; 4.o Gilberto Jordán, 82, medalla de plata de quinta; 5.o F. A. Savage, 82, medalla de cobre de primera; 6.o Luis Pedroli, 80, medalla de cobre de segunda.

Estímulo (premios donados por los señores Piccardo y Cía). — 1.o F. J. García, Villar, 110 puntos, 50 pesos; 2.o Raúl Alonso, 109 (apoyado), 20 pesos; 3.o Guillermo Díaz, 109, 12 pesos; 4.o Pascual Pérez, 108 (apoyado), 10 pesos; 5.o E. Iglesias 103, 8 pesos.

Campeón (blanco maniquí) — J. Martino, 119 puntos.

Campeón (blanco circular) — A. Arana, 220 puntos.

Revólver — A (especial) — S. J. Prota, 149 puntos, medalla de plata de primera; segundo F. Mena, 143, medalla de plata de segunda; tercero C. de Dominicio, 139, medalla de plata de tercera; A. primero, A. Faleni, 143, medalla de plata de primera; B. 1.o J. M. Camaño, 153, medalla de plata de primera; 2.o A. Cannavó, 155, medalla de plata de segunda; 3.o M. Alcántara, 151, medalla de plata de tercera; C. 1.o G. Frers, 104, medalla de plata de tercera; 2.o Pedro Mileo, 97, medalla de plata de cuarta; 3.o L. Pedroli, 96, medalla de plata de quinta.

Campeón revólver — C. de Dominicio, 124 puntos.

Moscas (a la más céntrica) — A revólver, C. G. Larralde; a 250 metros, Alfredo Ghilin; a 300 metros, D. Schilin; a 350 metros, H. Valzorio.

CLUB INTERNACIONAL DE CAZADORES

Publicamos a continuación el resultado del concurso de tiro a la paloma, organizado por esta institución efectuado ayer en su stand que posee en Rivadavia, que son los siguientes:

Premio Copa de honor: el 1o. D. A. Mihura; 2o. N. Fogli; premio Larenty, 1o. D. A. Olivari, 2o. D. L. V. Ruiz, 3o. D. F. C. Woodgate.

Las diferentes pollas fueron ganadas por los siguientes señores:

1a. dividida entre los señores J. Carmelich y M. Pirovano; 2a., entre V. Fogli, M. Pirovano y J. Bellotto; 3a. entre J. A. Sanguinetti y J. Bellotto; 4a. entre J. A. Sanguinetti y M. Pirovano.

CICLISMO

FEDERACION CICLISTA ARGENTINA

En el trayecto Plaza del Congreso, Castelar, Ramos Mejía, San Justo, Ramos Mejía, Caballito (plaza Primera Junta), se realizó ayer la anunciada marcha de turismo organizada por esta institución.

Tomaron parte, recorriendo en su totalidad el trayecto indicado, obteniendo por consiguiente los 10 puntos, los socios:

Julio Sánchez, Pedro Roullet, Luis Roullet, Angel Herrero, Angel Baroffio, Fulgencio Parga, Antonio Ghielmetti, Bernardo Bergonzio, Pablo Manera, Leopoldo Schermann, Carlos A. Brocca, Alberto Harsen, Lorenzo Taborda, Claudio Agostco, Luis Stocco, F. A. Miranda, Juan Cassero, José Isetta, A. González, A. De Loma, Guido Pasi, Francisco Esteve, Vicente Rotondi y Juan Rotondi.

Se clasificaron con 8 puntos, Pedro Vaccario; con 7, J. W. Hopmarne; con 6, M. de la Peña y con 3, A. J. Farina y Juan Mesa.

Actuaron en calidad de capitanes de ruta los señores Antonio Ghielmetti y Bernardo Bergonzio.

C. C. NACIONAL

Se efectuó ayer la quinta marcha oficial organizada por este club sobre el recorrido Plaza Italia-Camino Centenario-Tigre Hotel y por el camino denominado del bajo hasta Hípica (Palermo).

Los capitanes de ruta han otorgado los puntos siguientes:

10 puntos: A. Rocco, J. Galletti, P. Valbuena, J. Perco, C. Caramela, J. Garibaldi, A. Fontana, A. Colossi, A. Metivier, S. Innocenti, J. Gattei, R. André y J. Battaini.

9 puntos: V. Selmin.

8 puntos: E. Gobbi, A. Tomasini.

3 puntos: L. Marazzi.

AJEDREZ

PEON-DAMA

	BLANCAS C. Grieben	NEGRAS A. Ellerman
1	P4D	P4D
2	C3AR	P4AD
3	P3R (1)	C3AD
4	P4AD	P3R
5	C3A	C3A
6	A3D	A3D
7	O—O	O—O
8	P3CD	D2R
9	A2C	T1D
10	C5CD (2)	P×PA!
11	C×A (3)	P×A
12	C×A	TD×C
13	D×P	P4R
14	D5A	PR×P
15	P×P	D7R! (4)
16	A3A	D5R!
17	D5C	P×P
18	A2C	T4D
19	D2D	TD1D
20	TR1D	C4R
21	C×C	D×C
22	TD1A	P3TR
23	T4A (5)	C5C!
24	P3CR (6)	

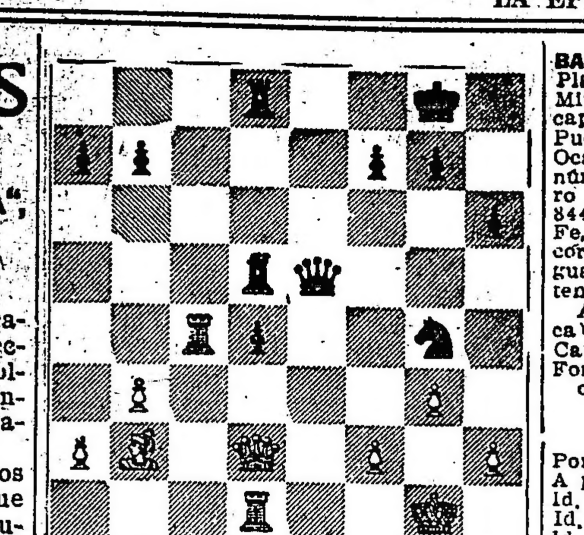

24	——	C×PT! (7)
25	D3D	D4T
26	R2C	C5C
27	T1T (8)	D×T+

Abandonan.

(1) Mejor debe ser 3. P4A, P3R; 4. PA×P, PR×P; 5. P3CR, C3AD; 6. A2C, C3A; 7. O—O, A3R; 8. CD2D.

(2) Desde ahora el negro toma la iniciativa, por razón de esta mala jugada.

(3) El blanco quiere anular los dos alfiles contrarios, pero en vez de conseguir ventaja, en pocas jugadas su posición se vuelve inferior y ocasiona la pérdida de un peón. Más seguro era A×P.

(4) Mucho más fuerte que P×P. El negro, con unos buenos movimientos, gana tiempo y captura con ventaja el PD.

(5) Era necesario P3TR.

(6) Si 24. P4A, entonces D6R+ obligando al cambio justamente lo que conviene al negro. Pero era mejor que la del texto, que permite a las negras terminar el juego en forma rápida y bonita.

(7) Decisivo. Si 25. R×C, D5R!; 26. R1C, T4TR; 27. P3A, D×P; 28. D2C, D6R+; 29. D2A (si 29. R1A, T4A+) 29. — T8T+; 30. R2C, T7T+ y ganan.

(8) Pierde en seguida, pero el resultado siempre hubiera sido el mismo. Si 27. T2A, D7T+, 28. R1A, T1R, etc.

Solución del problema de A. Ellerman: T3T.

SOLUCION DEL FINAL NUMERO 9

1	T8TR	D4CD!
2	C5AR+	R3A!
3	T6TR+	R4R
4	T6R+	R4D
5	P4AD+ y ganan.	

FINAL NUMERO 10

Negras

Blancas

Juegan las blancas y ganan.

Cía. Argentina de Navegación

(Nicolá Mihanovich) Limitada

Casa matriz 8 Crosby Square, London E. C.

FLOTA: 350 BUQUES

Lín. - Buenos Aires-Montevideo. — Salidas todas las noches, alternándose vapor "Ciudad de Montevideo" a las 10 p. m., vapor "Roma", a las 7 p. m.

Línea Salto y escalas. — Salidas, jueves y domingos, a las 3 p. m.

Línea Carmelo y escalas.—Salidas, miércoles y domingos, a las 8 a. m.

Línea directa a Gualeguaychú. — Salidas, miércoles y sábados, a las 5 p. m.

Línea Paraná-Alto Paraná (hasta Posadas), Paraguay-Alto Paraguay (hasta Corumbá). — Salidas, miércoles y domingos a las 10 a. m., sábados a las 11 a. m.

Para informes y pasajes, dirigirse a la administración.

CALLE 25 DE MAYO esq. CANGALLO
Buenos Aires

BANCOS

BANCO HOLANDES DE LA AMERICA DEL SUD

Bmé. Mitre 300, esq. 25 de Mayo
Buenos Aires

Casa Matriz: AMSTERDAM
Sucursales: RIO DE JANEIRO, Rua Candelaria 21
SANTOS, Rua 15 de Novembre 157
Agencia N.o 1, Corrientes 1900 esquina Río Bamba.
Agencia N.o 2, Berisso (Provincia de Buenos Aires).

	Florines
Capital autorizado.	25.000.000
Id. emitido y realizado.	14.000.000
Fondos de reserva.	1.865.000

Realiza toda operación bancaria. Corresponsales en todas las ciudades importantes del mundo.

THE NATIONAL CITY BANK OF NEW York. — Fundado en 1812. — Sucursal en Buenos Aires. San Martín 84.
Capital y sobrante. $ 67.000.000 oro
Total de recursos. " 600 000.000 "
Se abonan intereses á razón de 4 o|o anual en Caja de Ahorros, admitiéndose depósitos desde diez pesos en adelante.
Se abonan intereses á razón de 1 o|o anual sobre depósito en cuenta corriente.
Se conceden tipos especiales sobre depósitos á plazo fijo. Solicitamos la cuenta de Vd. Transferencias telegráficas. Créditos comerciales. Giros sobre el exterior. Cartas de crédito.

BANCO COMERCIAL ITALIANO. — Fundado en el año 1896. — Bartolomé Mitre 460 al 468.
Sucursales: San Juan 1361, Rivadavia 2541, Corrientes 3002 y Bernardo de Irigoyen 1389-93.

Capital autorizado	$	10.000.000
Capital subscripto	"	5.000.000
Capital realizado	"	5.000.000
Reservas	"	800.000

Abre cuentas corrientes, depósitos á plazo fijo y Caja de Ahorros, descuentos, cobranzas, compra y venta de títulos, se dan cartas de crédito, giros telegráficos á la vista y á plazo, sobre cualquier punto de Europa.
Administra propiedades, haciendo adelantos sobre alquileres, encargándose de remitir las rentas á cualquier punto.
Compra y vende billetes de Bancos italianos, franceses, uruguayos ó cualquier valor.
Ordenes de pago sobre todas las oficinas postales de Italia, Francia y España.
Abona por año:

Por depósitos en cuenta corriente	1	o|o
A plazo fijo de 30 días	2	"
A plazo fijo de 60 días	3	"
A plazo fijo de 90 días	4	"
A plazo fijo de 130 días	4 1|2	"
A plazo fijo de 1 año	5	"
En Caja de Ahorros después de 60 días	4	"
En liras italianas con giros sobre Italia	3	"
Por depósitos que se emplearán en préstamos hipotecarios al plazo fijo de un año	6	"

El Banco hace toda clase de operaciones bancarias.
Horario de las sucursales: de 10 a. m. á 3 p. m.; de 5 á 6.30 p. m. — Domingo Repetto, gerente

BANCO DE ITALIA Y RIO DE LA Plata. — Casa central: Bartolomé Mitre 484 al 448. — Sucursales: En la capital N.o 1, calle Corrientes esquina Pueyrredón, N.o 2, Avellaneda, Montes de Oca número 2099; N.o 3, Paseo de Julio número 1258; N.o 4, Calle Moreno número 2800; N.o 5, calle Rivadavia número 8449. En el interior: Rosario de Santa Fe, La Plata, Bahía Blanca, Paraná, Concordia, Gualeguaychú, Gualeguay, Uruguay, Victoria, La Paz (E. R.), 3, Resistencia (Chaco).
Agencias: Puerto Ing. White (B. Blanca) Ensenada (La Plata.)
Capital realizado. $ 10.000.000 oro sell.
Fondo de reserva ordinario. . . " 931.215 " "

ABONA

	C|legal.	o|sellado
Por depósito en c. c.	1 o|o	1 o|o
A plazo fijo de 30 d.	2 o|o	2 o|o
Id. id. 60 días	3 o|o	3 o|o
Id. id. id. 90 días	3 1|2 o|o	3 1|2 o|o
Id. id. id. 180 días	4 o|o	4 o|o
A mayor plazo	Convencional	

El Banco expide cartas de crédito, venta de giros y transferencias por cables y órdenes postales sobre todas las ciudades y pueblos de Italia, así como sobre Londres, París, New York, etc., etc. También sobre Brasil, Chile, Paraguay y República Oriental del Uruguay. Recibe remesas al cobro y emite giros sobre todas las sucursales del Banco de la Nación Argentina.
El Banco trata en general todas las operaciones bancarias.
Buenos Aires, abril de 1917

BANCO DE LA NACION ARGENTINA — Fundado en 1891. — Casa central: Buenos Aires, calle Rivadavia 363 al 399. Reconquista 1 al 30.
Capital . . . $ 128.000.000.—m|n
Fondo de reserva. " 14.565.407.14 o|s
Sucursales y agencias en la Capital: Belgrano, Cabildo 1900, esquina Sucre; Boca del Riachuelo, Almirante Brown 1101; Flores, Rivadavia 7000, esquina Pedernera, con agencia en los Nuevos Mataderos, General Urquiza, Bauness esquina Cullen; N.o 1, Montes de Oca 1699, esquina California 1101; N.o 2, Entre Ríos 1201, esquina San Juan 1802; No. 3, Corrientes 3599, esquina Gallo 401; N.o 4, Bernardo de Irigoyen 1009 esquina Carlos Calvo; N.o 5, Rivadavia 2828, N.o 6, Santa Fe 2138; N.o 7, Caseros 2929, Parque Patricios; N.o 8, Triunvirato 734, N.o 9, Santa Fe 4526; N.o 10, Boedo 836; N.o 11, Aduana de la Capital; N.o 12, Callao 76 al 84; Oficina de Cambio en el Hotel de Inmigrantes, Dársena Norte, Oficina de Depósitos Judiciales en el Palacio de Justicia.
159 sucursales y agencias en el interior de la República.

TASA DE INTERES

El Banco abona moneda legal, solamente

	Anual
Por depósitos en c. corriente.	Sin interés
Id. id. a plazo fijo de 90 días, con ó sin libreta	2 o|o
Id. id. id. a 180 días, con ó sin libreta	3 o|o
Id. id. en Caja de Ahorros, después de 60 días, hasta pesos 5.000	4 o|o
Id. id. id. después de 60 días desde $ 5001 hasta $ 10.000	3 o|o
El Banco cobra:	Anual
Por adelantos en c. corriente.	3 o|o
Por descuentos de letras con amortización	7 o|o

El Banco de la Nación Argentina vende letras de cambio sobre Alemania, Austria Hungría, Inglaterra, Francia, España, Italia, Suecia, Noruega, Rusia, Portugal, Finlandia, Bélgica, Holanda, Suiza, Turquía, Serbia, Rumania, Grecia, Bulgaria, Asia, Africa, Oceanía, Estados Unidos del Norte América, Canadá, Chile, Bolivia, Brasil, y Uruguay.
Buenos Aires, septiembre 1.o de 1916.— Julián J. Solveyra. Gaspar Cortille, gerentes.

BANCO DE LA PROVINCIA DE BUENOS Aires

Capital autorizado	$	125.000.000
Id. emitido	" 50.000.000	
Id. sec. hipotecaria	" 25.000.000	75.000.000
Cap. realizado	"	62.301.09[illegible]
F. de reserva	"	6.717.722

Casa matriz: La Plata. Casas en Buenos Aires, San Martín números 133|39, y Bartolomé Mitre número 455.
58 sucursales en la provincia de Buenos Aires.
Agencias en la capital federal: Núm 1, calle Bernardo de Irigoyen 990, núm. 2, calle Santa Fe 1899, esq. Río Bamba; número 3, Cabildo 2091 (Belgrano); número 4, Pueyrredón 131 (Once de septiembre).
Corresponsales en los demás pueblos de la provincia y en los principales puntos del interior de la República y territorios nacionales, y en las más importantes plazas comerciales del exterior; en Europa Estados Unidos de América, Méjico, Panamá, Cuba, Costa Rica, Guatemala, San Salvador, Venezuela, Colombia, Perú Chile, Bolivia, Uruguay y Paraguay.
Tiene corresponsales y gira sobre todos los puntos de ESPAÑA, y los de FRANCIA e ITALIA, que tienen oficina postal.
El Banco se ocupa de toda clase de operaciones bancarias: Descuentos, cauciones, recibe depósitos, abre cuentas corrientes, emite giros y cartas de crédito. Se encarga de cobranzas de comumentos, cupones y cuotas de terrenos, de administraciones generales y de propiedades. Hace préstamos con garantía hipotecaria, con amortización en efectivo y con prenda agraria.

TASA DE INTERES ANUAL

Abona: Depósito en c|c. m|l.	1	o|o
Caja de Ahorros hasta 10.000 pesos, después de 60 días	4	o|o
Depósitos a plazo fijo a 10 días	1 1|2	o|o
Depósitos a plazo fijo a 60 días	2	o|o
Depósitos a plazo fijo a 90 días	3	o|o
Mayor plazo convencional.		
Cobra: Por adelantos en c|c.	1	o|o

Buenos Aires, 1.o de octubre de 1916.— Virginio Maffei, gerente.

EDICTOS JUDICIALES

Por disposición del señor juez de primera instancia en lo civil de la Capital de la República Argentina, doctor Pedro V. Meléndez, se hace saber por el término de ocho días, a los acreedores del concurso de don CASIMIRO SARASKETA, que en este juicio se ha señalado la audiencia del día 20 de septiembre a las 3 p. m., para que tenga lugar la junta de verificación de créditos, previniéndole a los que no asistiesen, que se entenderá que se adhieren a las resoluciones que se tomen por la mayoría de los comparecientes.
Buenos Aires, 1 de septiembre de 1917. —Juan Carlos Delheye, secretario.
4,688 v. Sept. 11.

Por disposición del señor juez de primera instancia en lo Civil de la Capital de la República, doctor don Arturo Seeber, se cita y emplaza por el término de treinta días a contar desde la primera publicación del presente, a todos los que se consideren con derecho a los bienes dejados por fallecimiento de doña SARA DE PAOLI o SARA MARIA DE PAOLI y CIRELLI, ya sean como herederos o acreedores, para que dentro de dicho término, comparezcan por ante su juzgado y secretaría del que suscribe, a deducir sus acciones en forma, bajo apercibimiento de lo que hubiere lugar por derecho.
Buenos Aires, septiembre 1 de 1917. — Héctor Depietri, secretario.
4.678 v. Oct. 3.

El señor juez de primera instancia en lo civil de la Capital de la República, doctor don César A. Campos, ha dispuesto se cite, llame y emplace por el término de treinta días contados desde la primera publicación del presente, a todos los que se consideren con derecho a los bienes dejados por don AGUSTIN o AGUSTIN DANIEL GIORDANO, ya sean como herederos o acreedores, para que dentro de dicho término comparezcan a deducir sus acciones en forma, por ante su juzgado y secretaría del que suscribe, bajo apercibimiento de lo que hubiere lugar por derecho.
Buenos Aires, 30 de julio de 1917. — Gabriel Fernández, secretario.
4,532 v. Sept. 22.

Por disposición del señor juez de primera instancia en lo civil de la Capital Federal, doctor don César A. Campos, se cita, llama y emplaza por el término de treinta días a contar desde la primera publicación del presente, a todos los que se consideren con derecho a los bienes dejados por fallecimiento de doña VICTORINA BAZERQUE DE LEBERAT, ya sean como herederos o acreedores, para que dentro de dicho término, comparezcan por ante su juzgado y secretaría del que suscribe, a deducir sus acciones en forma, bajo apercibimiento de lo que hubiere lugar por derecho.
Buenos Aires, 23 de agosto de 1917. — Julio E. Padilla, secretario.
4.550 v. Sept. 23.

El señor juez de primera instancia en lo civil de la Capital de la República, doctor don Fernando Colombres, ha dispuesto se cite, llame y emplace por el término de treinta días contados desde la primera publicación del presente, a todos los que se consideren con derecho a los bienes dejados por doña DONATA MASTRONARDI de SANTARELLI, ya sean como herederos o acreedores, para que dentro de dicho término comparezcan a deducir sus acciones en forma por ante su juzgado y secretaría del que suscribe, bajo apercibimiento de lo que hubiere lugar por derecho.
Buenos Aires, agosto 22 de 1917. — Manuel C. Olmos, secretario.
4|548 v. Sept. 23.

Por disposición del señor juez de primera instancia en lo Civil de la Capital de la República, doctor don Arturo Seeber, se cita y emplaza por el término de treinta días, a contar desde la primera publicación del presente, a todos los que se consideren con derecho a los bienes dejados por fallecimiento de doña FELISA POSTIGLIONI de ABOMORATO, ya sean como herederos o acreedores, para que dentro de dicho término, comparezcan por ante su juzgado y secretaría del que suscribe, a deducir sus acciones en forma bajo apercibimiento de lo que hubiere lugar por derecho.
Buenos Aires, agosto 29 de 1917.—Juan M. Cabrera, secretario.
4|567 v. Sept. 24.

El señor juez de primera instancia en lo civil de la Capital de la República, doctor don M. Mackinlay Zapiola, ha dispuesto se cite, llame y emplace por el término de treinta días, contados desde la primera publicación del presente, a todos los que se consideren con derecho a los bienes dejados por doña MARIA MOURA de COSTAS, ya sean como herederos o acreedores, para que dentro de dicho término comparezcan a deducir sus acciones en forma, por ante su juzgado y secretaría del que suscribe, bajo apercibimiento de lo que hubiere lugar por derecho.
Buenos Aires, septiembre 4 de 1917. — Eduardo Rojas, secretario.
4|702 v. Octubre 4.

Por disposición del señor juez de primera instancia en lo Civil de la Capital de la República, doctor don Uladislao F. Padilla, se cita y emplaza por el término de treinta días, a contar desde la primera publicación del presente, a todos los que se consideren con derecho a los bienes dejados por fallecimiento de doña MAGDALENA URTA o URTES o UTA o ASTA o HUERTA o URTA de BARRILE o BARRILES, ya sean como herederos o acreedores para que dentro de dicho término, comparezcan por ante su juzgado y secretaría del que suscribe, a deducir sus acciones en forma, bajo apercibimiento de lo que hubiere lugar por derecho.
Buenos Aires, septiembre 5 de 1917.— Ricardo Bollini, secretario.
4|712 v. Octubre 5.

Por disposición del señor juez de primera instancia en lo Civil de la Capital de la República, doctor don Roberto Bunge, se hace saber por el término de quince días, a contar desde la primera publicación del presente, a los acreedores del concurso formado a don JOSE C. CUETO, que se ha señalado la audiencia del día veintiocho del mes de septiembre a las dos p. m., a efecto de que tenga lugar la junta de verificación de créditos, previniéndose a los que dejasen de concurrir, que se adhieren a las resoluciones tomadas por la mayoría de los comparecientes.
Buenos Aires, agosto veinticinco de 1917. — F. D. Quesada, secretario.
4|711 v. Sept. 21.

Por disposición del señor juez de primera instancia en lo civil de la Capital de la República, doctor don Arturo Seeber, se cita y emplaza por el término de treinta días a contar desde la primera publicación del presente, a todos los que se consideren con derecho a los bienes dejados por fallecimiento de don ANTONIO MILANO, ya sean como herederos o acreedores, para que dentro de dicho término comparezcan por ante su juzgado y secretaría del que suscribe, a deducir sus acciones en forma, bajo apercibimiento de lo que hubiere lugar por derecho.
Buenos Aires, agosto 21 de 1917. — Rafael Caputo, secretario.
4.599 v. Sept. 27.

Por disposición del señor juez de primera instancia en lo civil de la Capital de la República, doctor don Arturo Seeber, se cita y emplaza por el término de treinta días a contar desde la primera publicación del presente, a todos los que se consideren con derecho a los bienes dejados por fallecimiento de don LUIS GASPAROTTI o LAPAROTTI, ya sean como herederos o acreedores, para que dentro de dicho término, comparezcan por ante su juzgado y secretaría del que suscribe a deducir sus acciones en forma, bajo apercibimiento de lo que hubiere lugar por derecho.
Buenos Aires, agosto 13 de 1917. — Rafael Caputo, secretario.
4.600 v. Sept. 27.

Por disposición del señor juez de primera instancia en lo civil de la Capital de la República, doctor don Pedro V. Meléndez, se cita, llama y emplaza por el término de treinta días, contados desde la primera publicación del presente, a todos los que se consideren con derecho a los bienes dejados por don EUGENIO KRON, ya sean como herederos o acreedores, para que, dentro de dicho término, comparezcan a deducir sus acciones en forma, por ante su juzgado y secretaría del que suscribe, bajo apercibimiento de lo que hubiere lugar por derecho.
Buenos Aires, de 1917. — José C. Miguens, secretario.
4.614 v. Sept. 30.

Por disposición del señor juez de primera instancia en lo civil de la Capital Federal, doctor don César A. Campos, se cita, llama y emplaza por el término de treinta días a contar desde la primera publicación del presente, a todos los que se consideren con derecho a los bienes dejados por fallecimiento de don VICENTE VIACABA, ya sean como herederos o acreedores, para que dentro de dicho término comparezcan por ante su juzgado y secretaría del que suscribe, a deducir sus acciones en forma, bajo apercibimiento de lo que hubiere lugar por derecho.
Buenos Aires, julio 23 de 1917. — Gabriel Fernández, secretario.
4.680 v. Oct. 3.

Por disposición del señor juez de comercio de la Capital de la República, doctor Félix Martín y Herrera, se hace saber por medio del presente y por el término de ocho días, a todos los acreedores de DALBEUDER y Cía., que deben comparecer a la audiencia del día 10 de septiembre a las 2 p. m., a la Sala de Audiencias del juzgado, a fin de que tenga lugar la junta de acreedores, solicitada por dichos señores.
Buenos Aires, agosto 29 de 1917. —Juan J. Britos (hijo), secretario.
4.579 v. Sept. 11.

El señor juez de primera instancia en lo civil de la Capital de la República, doctor don Roberto Bunge, ha dispuesto se cite, llame y emplace por el término de treinta días, contados desde la primera publicación del presente, a todos los que se consideren con derecho a los bienes dejados por don GUILLERMO CASARES, ya sean como herederos o acreedores, para que dentro de dicho término comparezcan a deducir sus acciones en forma, por ante su juzgado y secretaría del que suscribe, bajo apercibimiento de lo que hubiere lugar por derecho.
Buenos Aires, junio 30 de 1917. — F. D. Quesada, secretario.
4 417 v. S. 10

Por disposición del señor juez de primera instancia en lo civil de la Capital de la República, doctor don Arturo Seeber, se cita y emplaza por el término de treinta días, a contar desde la primera publicación del presente, a todos los que se consideren con derecho a los bienes dejados por fallecimiento de don FRANCISCO DEHAUT, ya sean como herederos o acreedores, para que dentro de dicho término, comparezcan por ante su juzgado y secretaría del que suscribe, a deducir sus acciones en forma, bajo apercibimiento de lo que hubiere lugar por derecho.
Buenos Aires, agosto 13 de 1917. — Carlos M. Fragueiro, secretario.
4.477 v. Sep. 15.

Por disposición del señor juez de primera instancia en lo civil de la Capital Federal, doctor Fernando Klappenbach, se cita, llama y emplaza por el término de treinta días, a contar desde la primera publicación del presente, a todos los que se consideren con derecho a los bienes dejados por fallecimiento de don FRANCISCO SICARDI, ya sean como herederos o acreedores, para que, dentro de dicho término, comparezcan por ante su juzgado y secretaría del que suscribe, a deducir sus acciones en forma, bajo apercibimiento de lo que hubiere lugar por derecho.
Buenos Aires, 17 de agosto de 1917. — [illegible], secretario.
4.479 v. Sept. [illegible]

Por disposición del señor juez de comercio de la Capital Federal, doctor Eduardo M. Naón, secretaría del doctor D. González Gowland, se cita, llama y emplaza por el término de quince días, al señor JOSE GUILLERMO TUR, para que dentro de dicho término, comparezca a estar a derecho y tomar la intervención que le corresponde en el juicio que le sigue la Sociedad Anónima Caja de Crédito Hipotecario, sobre cobro de ciento noventa y siete mil setecientos veinte y siete pesos con veinte y siete centavos, moneda nacional de curso legal, bajo apercibimiento de nombrársele al señor defensor de ausentes, para que lo represente en este juicio, si no compareciere.
Buenos Aires, 7 de septiembre de 1917. — D. González Gowland, secretario.
4.740 v. Sept. 21.

LICITACIONES

Consejo Nacional de Educación

LICITACION

Llámase a licitación pública para el 18 de septiembre próximo, para las obras de consolidación y refuerzamiento del edificio Arrecifes 3950 (escuela número 4 del C. E. 18), de acuerdo con las bases, pliego de condiciones, presupuestos y planos aprobados al efecto, que tendrán los interesados a su disposición en la oficina de la Dirección General de Arquitectura de esta repartición. La apertura de las propuestas, que deberán presentarse escritas a máquina, por duplicado y de acuerdo con lo establecido por las leyes de sellos, contabilidad y obras públicas, tendrá lugar el día indicado a las dos de la tarde. — El secretario general.
4,454 v.St.14

LICITACION

Llámase a licitación pública para el día 17 de septiembre próximo, para la reconstrucción del edificio de propiedad fiscal, calles La Madrid y Martín Rodríguez, ocupado por la escuela número 10 del C. E. 4.o, de acuerdo con las bases, pliego de condiciones, presupuestos y planos aprobados al efecto, que tendrán los interesados a su disposición en la oficina de la Dirección General de Arquitectura. La apertura de las propuestas, que deberán presentarse escritas a máquina, por duplicado y de acuerdo con lo establecido por las leyes de sellos, contabilidad y obras públicas, tendrá lugar el día indicado a las dos de la tarde.
—El secretario general. 4|454 St.14

LICITACION

Llámase a licitación pública para la ejecución de las obras de reparación que requieren los edificios escolares de la capital y que a continuación se indican, en la siguiente forma:

Para el 25 de septiembre:

1.a licitación, 2 p. m. — Santa Fe 5039, pesos m|n 32.913.99; Zapata 449, 21.474.02; Loreto 3050, 18.555.88. Total: 72.943.89 pesos.

2.a licitación, 3 p. m. — Echeverría 2187, pesos m|n. 5.607.32; Cuba 2051, 10.854.47; Cramer 2136, 2.735.85; Cabildo 3625, 5.166.29. Total: 24.363.93 pesos.

Para el 27 de septiembre:

1.a licitación, 2 p. m. — Libertad 1312, 23.254.56 pesos. Total, pesos 23.254.56.

2.a licitación, 3 p. m. — Belgrano 1746, 13.321.85 pesos; Sáenz Peña 463, 11.386.20 pesos. Total: pesos 24.708.05.

3.a licitación, 4 p. m. — Méjico 1629, 33.015.06 pesos. Total, pesos 33.015.06.

4.a licitación, 5 p. m. —Tacuarí 567, 5.721.00 pesos; Independencia 758, 1.532.00; Chile 1668, pesos 18.017.15; Sáenz Peña 1215, 6.239.00. Total: 31.509.15 pesos.

Para el 2 de octubre:

1.a licitación, 2 p. m. — San Juan 2261, San Juan 2277, Rioja 850, Pichincha 1873, pesos 17.100.00. Total: 17.100.00 pesos.

2.a licitación, 3 p. m. — Pringles 263, 3.500.39 pesos; Quintino Bocayuva 620, 2.003.00; Boedo Nro. 657, 629.10; Caracas 10, 11.318.65. Total: 17.451.14 pesos.

3.a licitación, 4 p. m. — Carbajal 4019, 15.365.43 pesos; Cayena 1431, 2.611.73. Total: 17.977.16 pesos

De acuerdo con los presupuestos y pliegos de condiciones que podrán consultar los interesados en la Dirección General de Arquitectura de la Repartición (Rodríguez Peña 935) todos los días hábiles, de 12 a 6 p. m.

La apertura de las propuestas que deberán ser presentadas escritas a máquina, por duplicado, de acuerdo en un todo con lo establecido en las Leyes de Sellos, Contabilidad y Obras Públicas, tendrá lugar en las fechas y horas expresadas.

El secretario general.
4 611 v.Oct.1

Obras Sanitarias de la Nación

Se llama a licitación para el suministro de (4899) cuatro mil ochocientas toneladas métricas de leña para la maquinaria de Santa Fe, de acuerdo en un todo con el pliego de condiciones que los interesados pueden consultar en la dirección técnica, calle Charcas 1840-60, los días hábiles de 1 a 5 de la tarde y en las oficinas de la inspección en la ciudad de Santa Fe.

Las propuestas deberán presentarse en la secretaría del directorio de las obras sanitarias de la nación, calle Charcas 1840, y serán abiertas el 12 de octubre próximo, a las 4 de la tarde en presencia de los interesados que concurran al acto.—Buenos Aires, septiembre 8 de 1917.—José I. Goñi, secretario.
4|749 v. sep. 18

MUNICIPALIDAD DE LA PLATA

(LICITACION)

PARA CONTRATAR LA OBRA DE MANO DEL CAMINO AFIRMADO A BERISSO.

Por disposición del señor comisionado de la intervención nacional llámase a licitación en pliego cerrado y en el sello correspondiente, para contratar la obra de mano del camino afirmado a Berisso.

El acto tendrá lugar en el despacho del señor comisionado el día martes 18 del corriente, a las 4 de la tarde, y hasta esa fecha pueden los interesados consultar en esta oficina el pliego de condiciones y demás antecedentes.—Septiembre 1.o de 1917.— José García Cortina, secretario.
4,669 v. sep. 17

Intendencia Municipal de la Capital

Cementerio del Norte

Se avisa a las personas que tengan restos depositados en el sepulcro construido en la sepultura 5a., tablón 220 de la sección Enterratorio General del Cementerio del Norte, que en el plazo de treinta días, a contar de la primera publicación de este aviso, deben presentarse a retirarlos, pues en caso contrario serán depositados en el Osario General, a fin de disponer del terreno de que se trata, por haber sido solicitado en compra.

El secretario.
4.606 v sep. 27

Citación a los propietarios

En cumplimiento del artículo 10 de la Ley de Pavimentación 7091 y del 1o. de su Ordenanza Reglamentaria, se cita a los propietarios de las calles Olazábal de Avenida Constituyentes a Burela y Acevedo de Olazábal a Mendoza, cuyo afirmado va a construirse en virtud de la licitación aprobada en el exp. 26.310-L-917, empresarios: A. Ferro e hijos, para que comparezcan a la Inspección de Catastro del Departamento de Obras Públicas (Avenida de Mayo núm. 525, 4o. piso), a fin de que presten su conformidad con la extensión, forma y límites asignados a sus respectivos inmuebles.

Fíjase, para tal objeto, el plazo improrrogable de quince días a contar de la fecha.

Una vez expirado éste, y durante los quince días subsiguientes, podrán hacerse las reclamaciones referentes al prorrateo del costo de la obra, ante la Inspección General de calzadas (Avenida de Mayo núm. 525, tercer piso) cuya dependencia tendrá a disposición de los contribuyentes las planillas de liquidación.

La falta de presentación dentro de los términos citados, dará por consentidas y conformes las referidas operaciones, y anulará cualquier reclamación que en lo sucesivo se interponga.

Buenos Aires, agosto 29 de 1917.
4|605 v sep. 12 El secretario.

Citación a los propietarios

En cumplimiento del art. 10 de la Ley de Pavimentación 7091 y del 1.o de su Ordenanza Reglamentaria, se cita a los propietarios de la Avenida Campana entre Curapaligüe y Carabobo, cuyo afirmado va a construirse, en virtud de la licitación pública aprobada por Exp. 27591-L-917 (Constructor: P. Cattaneo), para que comparezcan a la inspección de Catastro del Departamento de Obras Públicas (Avenida de Mayo número 525, 4.o piso), a fin de que presten su conformidad con la extensión, forma y límites asignados a sus respectivos inmuebles.

Fíjase para tal efecto, el plazo improrrogable de quince días a contar de la fecha.

Una vez expirado éste, y durante los quince días subsiguientes, podrán hacerse las reclamaciones referentes al prorrateo del costo de la obra, ante la Inspección General de Calzadas (Avenida de Mayo número 525, 3er. piso), cuya dependencia tendrá a disposición de los contribuyentes las planillas de liquidación.

La falta de presentación dentro de los términos citados, dará por consentidas y conformes las referidas operaciones, y anulará cualquier reclamación que en lo sucesivo se interponga.

Buenos Aires, 6 de septiembre de 1917.—El Secretario. 4|707v.St.20

Licitación para la explotación de un juego de calesitas—

Llámase a licitación para la explotación de un juego de calesitas en los terrenos del balneario. Tendrá lugar el día 13 del corriente a las 3 p. m. El pliego de condiciones puede consultarse en la Oficina de Licitaciones.—Buenos Aires, Septiembre de 1917.

4|682v.St.13

Licitación para la provisión de huevos y conejos—

Llámase a licitación para la provisión de huevos y conejos durante el cuarto trimestre del corriente año, con destino a las casas de socorro y hospitales municipales y Laboratorio Pasteur. Tendrá lugar el día 19 del actual, a las 3 p. m. El pliego de condiciones puede consultarse en la Oficina de Licitaciones. — Buenos Aires, septiembre de 1917.

4|746 v. sept. 18

CONVOCATORIAS

BANCO FRANCES DEL RIO DE LA PLATA. — Reconquista 157. — Asamblea General Extraordinaria del 19 de septiembre de 1917. — El Consejo de Administración avisa a los señores accionistas, que no habiéndose depositado el número suficiente de acciones, para que se verifique el 7 de septiembre de 1917, la Asamblea General Extraordinaria, queda ésta postergada para el 19 de septiembre de 1917, a las 4 de la tarde en el local del Banco, Reconquista 157, con la siguiente

ORDEN DEL DIA:

1.o Modificación del art. 31 de los Estatutos.

2.o Designación de dos accionistas para aprobar y firmar el acta de la asamblea.

Los señores accionistas que deseen asistir a la asamblea o hacerse representar en ella, deberán depositar sus acciones o el recibo de depósito exigido por el art. 26 de los Estatutos del Banco Francés del Río de la Plata en Buenos Aires, o en sus sucursales, hasta el 15 de septiembre inclusive.

Nota: A publicar desde el 4 de septiembre hasta el día 19 de septiembre inclusive.
4|233 v. Sept. 19.

LUIS MAGNASCO & Cía. Ltda. — SE CITA a los señores accionistas de acuerdo con el artículo 20 de los Estatutos, a la asamblea general ordinaria que tendrá lugar el día 22 de septiembre del corriente año, a las 4 p. m., en la calle San José número 1648, para tratar la siguiente

ORDEN DEL DIA.

1.o Memoria y Balance correspondiente al 4.o ejercicio, terminado el 31 de julio de 1917.

2.o Acordar el reparto de las utilidades.

3.o Elección de tres directores titulares en reemplazo de los señores Luis A. Magnasco, Oduardo Cantarelli y Próspero Magnasco que terminan su mandato.

4.o Elección de tres directores suplentes.

5.o Elección de síndico y síndico suplente.

6.o Designación de dos accionistas para firmar el acta de la asamblea, de acuerdo con el artículo 30 de los Estatutos de la sociedad.

Para tener representación en la asamblea, los señores accionistas deberán depositar sus acciones en la caja de la sociedad, por lo menos con tres días de anticipación al fijado para la asamblea, según lo expresa el artículo 24 de los Estatutos.

Buenos Aires, septiembre 1 de 1917.— El Directorio.

SOCIEDAD ANONIMA ESTANCIA Y COLONIAS Trenel — Convocatoria. — De acuerdo con el artículo 25 de los Estatutos de esta Sociedad, se convoca a los señores Accionistas a la Undécima Asamblea General Ordinaria, que tendrá lugar el día 19 de septiembre a las 3.30 p. m., en la calle Sarmiento 459, 1er. piso, escritorio número 7, a objeto de tratar la siguiente

ORDEN DEL DIA

1.o—Consideración de la Memoria y Balance General correspondiente al ejercicio terminado el 30 de junio de 1917 e Informe del Síndico.

2.o—Resolver la propuesta de dividendo a repartir.

3.o—Elección de tres Directores titulares por tres años en reemplazo de los que cesan en su mandato, y de uno por dos años por renuncia del director señor Federico Devoto, así como elección de un Director suplente por tres años.

4.o—Elección del Síndico por un año.

5.o—Aprobación del acta de la misma Asamblea.

De conformidad con lo que establece el artículo 29 de los Estatutos, los Señores accionistas que deseen tener representación en la Asamblea, deberán depositar sus acciones en la Administración de la Sociedad, antes del 15 de septiembre de 1917. — El Directorio. —Buenos Aires, Agosto de 1917.
4|611vsep.17

SOCIEDAD ANONIMA "COMPAÑIA DE TIErras Maldonado". — Por resolución del Directorio, se convoca a los señores accionistas a una asamblea general extraordinaria que tendrá lugar el día 21 de septiembre de 1917, a las 11 de la mañana, en el domicilio social, calle 25 de Mayo número 195, para tratar la siguiente

ORDEN DEL DIA:

Tomar en consideración la renuncia de uno de los directores y elección de otro en su reemplazo.

Buenos Aires, agosto 13 de 1917. — El directorio. — F. W. Nicholson.
4|639 v. Sept. 17.

EMPRESA ELECTRICA "9 DE JULIO". — Sociedad Anónima. — Por disposición del directorio y de acuerdo con lo dispuesto en el artículo 28 de los Estatutos Sociales, se convoca a los señores accionistas a la 4.a asamblea general ordinaria que tendrá lugar el 25 de septiembre a las 11 a. m., en el local de la compañía, calle Esmeralda número 188, para tratar la siguiente

ORDEN DEL DIA:

1.o Lectura y aprobación de la Memoria y Balance, correspondientes el 4.o ejercicio terminado el 30 de junio de 1917, con informe del síndico.

2.o Distribución de las utilidades del 4.o ejercicio.

3.o Elección de dos directores titulares por dos años.

4.o Elección de un director suplente por dos años.

5.o Elección de un síndico titular y un síndico suplente.

6.o Designación de dos accionistas para aprobar y firmar el acta de ésta asamblea.

Para obtener el boleto de entrada a la asamblea, es necesario depositar las acciones o los certificados que acrediten la propiedad de las mismas en la oficina de la Compañía, calle Esmeralda número 188, hasta tres días antes de la fecha fijada para la asamblea.

Buenos Aires, septiembre de 1917. — El Directorio. 4,701 v. Sept. 20.

AVISOS ECONOMICOS

Servicio doméstico 0.20 ctvos., por publicación hasta 20 palabras.

VARIOS

AGENCIA DE INVESTIGACIONES PARTIculares "Fiat Lux" autorizada, seguimientos, paraderos, vigilancias, etcétera. — Tucumán 1517.

LIBROS SE COMPRAN DE TODAS clases. — Se va a domicilio. Pago al contado. Avisar: Don Juan, Reconquista número 323.

BOLIVAR 857 (Lomas). — HERMOSA CAsa quinta, 40.000 varas de terreno, 15 habitaciones y dependencias, con o sin muebles. 4 646 v.St.10.

DESPACHO DE PAN Y COMESTIBLES vendo. Pichincha 942, ocasión.

UN PADRE de seis hijos, quien con su mujer pasan grandes miserias por ser enfermo y estar sin trabajo, ruega a las almas caritativas quieran socorrerlo, pues lo desalojan de su pieza. Calle Humberto I número 430, última pieza, izquierda. Rafael Galindo.

MUNDO COMERCIAL

EXTERIOR

TRIGO

CHICAGO, septiembre 10—No fué negociado hoy el trigo a entregar en septiembre, quedando en la clausura anterior a 211 1|2.

WINNIPEG, septiembre 10 — El trigo colorado, a entregar en octubre, clausura anterior 213 1|2.

MAIZ

CHICAGO, setiembre 10—El maíz mixto americano, a entregar en diciembre, se negoció hoy aquí: apertura a 118 1|4, intermedia 118 3|8, quedando en las clausura anterior 115 3|4 centavos oro americano por bushel; y para remesas a entregar en mayo, apertura 116 1|4, intermedia 115 3|8, clausura anterior 111 7|8.

LINO

DULUTH, septiembre 10—El lino hoy aquí: apertura, 322 1|2; intermedia, 330; quedando en la clausura anterior a 329 1|2 centavos oro por bushel.

MERCADOS NORTEAMERICANOS

Operaciones de apertura

NUEVA YORK, speitmbre 10 — Las diferencias de precios producidas hoy en los centros de negocios en cereales de esta plaza, son las que se mencionan a continuación:

Mercado	Entrega	Suba	Baja
Winnipeg:			
trigo	octubre		—
Chicago:			
trigo	septiemb.	—	—
maíz	diciembre	2 1|2	—
Duluth:			
lino	octubre	8	—

Operaciones intermedias

Mercado	Entrega	Suba	Baja
Winnipeg:			
trigo	octubre	s|cotiz.	—
Chicago:			
trigo	septiemb.	s|cotiz.	—
maíz	diciembre	2 5|8	—
Duluth:			
lino	septiembrbe	1|2	—

INFORMACIONES SOBRE LINO

LIVERPOOL, septiembre 10—Se hacen negocios moderados del lino de la India, a los precios regulados oficialmente. El mercado para aceite de este oleaginoso está firme, notándose más demanda que oferta.

Las condiciones atmosféricas de la India se presentan insuperables para la siembra.

—Los embarques de lino de la India ascendieron en la semana pasada a 24.000 quarters.

MERCADO COMERCIAL DE LONDRES

LONDRES, septiembre 10—

Tipo de descuento del Banco de Inglaterra	5 o|o
Cons. británicos 2 1|2 o|o	55 1|2

Títulos argentinos

Empréstito nacional 1897, 4 por ciento, ley 378 . .	69 3|8
Bonos Obras de Salubridad, etc., de Buenos Aires. .	95 . —
Emprest. Arg. de Obras Públicas, 1186, 5 o|o . . .	96 1|2
Emprest. Arg. de Conversión, de 1889, en libras, 4 1|2 o|o	81 . —
Emprest. Arg. interno, de 1909, 5 o|o	87 . —
Provincia de Buenos Aires, 3 1|2 to 3 3 1|2 o|o Loan	48 . —

BOLSA DE PARIS

PARIS, septiembre 10—

Renta Francesa, 5 o|o. . . .	88.—
Id. de 3 o|o.	62.30

BOLSA DE MONTEVIDEO

MONTEVIDEO, septiembre 10 — En esta Bolsa fueron negociados hoy los siguientes títulos:

Títulos Hipotecarios, serie M, a 98.50; G, a 100; F, a 98.70; P, a 9 98.30; id fin de mes, a 98.40; R, a 98.20.

Banco de Créditos, a 117.

Dauda Interna, a 99.90.

Id para fin de mes, a 100.

Id para octubre, a 100.40.

Deuda consolidada, a 71 id para fin de mes, a 71.30.

—En este puerto entraron hoy estos vapores:

Doña Catalina, de Río de Janeiro; San Martín y Vauban, de Nueva York, y Plata, de Marsella.

Sale: Ciudad de Buenos Aires.

INTERIOR

BOLSA DE COMERCIO

Primera rueda

Cédula Hipotecaria Argentina de 6 o|o, antigua emisión, al contado: 26.500 a 95.70, 25.700 a 95.60, 50.000 a 95.50, 36.000 a 95.60; total, 135.000. Id para septiembre 11: 17.50 a 95.60. Id para fin de mes: 80.000 a 95.70.

Deuda Hipotecaria Argentina de 6 o|o, primera serie, al contado: 9500 a 95; total, 30.500.

Cédula Hipotecaria Argentina de 6 o|o, segunda serie, al contado: 155.100 a 93.60, 170.700 a 93.50; total, 316.800. Id para septiembre 11: 45.000 a 93.50.

Cédulas Nacionales serie K, al contado: 1000 a 86.50. Id para septiembre 11: 35.000 a 86.50, 33.000 a 86; total, 68.000. Id serie H, al contado: 6000 a 105.

Bonos Municipales de Pavimentación, al contado: 1000 a 75.40, 1300 a 75.50: total, 2300.

Deuda Interna Consolidada de la Provincia de Buenos Aires de 6 o'o, 3a. serie, al contado: 1200 a 81.50.

Conversión de Obligaciones del Banco de la Provincia de 5 o'o, al contado: 2000 a 71.

Mercado de Abasto Proveedor, para septiembre 11: 100 a 191.

Banco de Italia, al contado: 65 a 80.

Sociedad Argentina de Edificación, ordinarias, al contado: 20 a 33.

Banco Español, para septiembre 11: 70 a 112.

Puerto San Nicolás, para fin de mes: 200 a 25.

DEMANDA Y OFERTA DE TITULOS

En la Bolsa de Comercio fueron anotados hoy solicitados en compra, acciones de La Mundial.

CAMARA GREMIAL DE CEREALES

Precios del sábado

Trigo: clase barleta, a $ 17.20; clase pan, a 17.

Maíz: clase amarillo, colocado sobre dársena a 17.40.

Lino: base 4 o|o, colocado sobre dársena, a 21.80.

Avena, sobre dársena, a ps. 9.20; en Bahía Blanca, a precios nominales.

MERCADO DE CEREALES A TERMINO DE BUENOS AIRES

Primera rueda

Maíz: para octubre, entrega sobre dársena, 400 toneladas a 9.35, 200 id a 9.40 $.

MERCADO DE CEREALES A TERMINO DE ROSARIO

Primera rueda

La primera hora de negocios de este mercado cerró [illegible] sin operaciones.

BOLSA DE CEREALES

Entradas de hoy en el Once: trigo, 2.355 bolsas; maíz, 750 bolsas; lino, 314 bolsas; nabo, 707 bolsas; avena, 410 bolsas; harina, 1.210 bolsas; alpiste, 1.146 bolsas; triguillo, 77 bolsas; afrecho, 333 bolsas; pasto, 6.230 fardos chicos y 254 fardos grandes.

VENTAS DE HOY

Trigo Barletta: 1.408 bolsas Sola, a $ 17.60; 347 bolsas Haedo, $ 17.60; 1.740 bolsas Central, $ 17.50.

Trigo ruso: 398 bolsas Buenos Aires, $ 17.20.

Trigo varias clases: 230 bolsas Sola, $ 17.40.

Maíz amarillo: 1.000 bolsas depósito dársena, $ 10; 500 bolsas Sola, $ 9.80; 160 blosas Sola, $ 9.60; 104 bolsa Sola, $ 9.20; 91 bolsas Sola, $ 9; 160 bolsas Sola, $ 8.65; 33 bolsas Sola, $ 8.65; 100 bolsas Sola, $ 8.60.

Nabo: 40 bolsas Once, $ 26; 20 bolsas Once, $ 23; 15 bolsas Once, $ 15.

ENTRADA DE CEREALES

Sola: trigo, 197 bolsas; maíz, 1.170 bolsas; avena, 324 bolsas; nabo, 26 bolsas; harina, 100 bolsas.

Retiro: nabo, 732 bolsas; lino, 29 bolsas.

Mercado Central: nabo, 60 bolsas; alfalfa, 60 bolsas.

Palermo: pasto, 492 fardos.

Sociedad Rural: maíz, 30 bolsas; paja Guinea, 1.560 bolsas.

Buenos Aires: maíz, 203 bolsas.

MERCADO DE PASTO

Estación Caballito

Han entrado hoy a este mercado 6.230 fardos chicos de pasto y 254 fardos grandes.

VENTAS DE HOY

Juan A. Botte—
50 fardos grandes alfalfa, Lincoln, a $ 45; 40 fardos grandes alfalfa, Lincoln, a $ 41.

T. Devoto y Cía.—
40 fardos grandes alfalfa, Suipacha, a $ 37; 43 fardos grandes alfalfa, Suipacha, $ 32; 99 fardos medianos alfalfa, Rafaela, $ 26; 365 fardos chicos alfalfa, Rafaela, pesos 31.50; 51 fardos grandes alfalfa, Pasteur, $ 22; 53 fardos grandes alfalfa, Tejedor, $ 19.

Accame, Bellini y Cía.—
48 fardos grandes alfalfa, F. Madero, $ 27; 381 fardos chicos alfalfa, Los Gauchos, $ 25.

Carriquiry, Casaux y Cía.—
214 fardos chicos alfalfa, Banderaló, $ 20.

Crespo y Rodríguez—
302 fardos chicos alfalfa, J. Posse, $ 21.

Domingo Bracchi—
43 fardos grandes alfalfa, A. Alegre, $ 26; 41 fardos grandes alfalfa, A. Alegre, $ 26; 49 fardos medianos alfalfa, Ordoqui, $ 20.

Salaberry y Berectche—
347 fardos chicos alfalfa, Marcos Juárez, $ 17.

Estación Buenos Aires C. G. B. A.

Puiggros y Cía.—
256 fardos chicos alfalfa, Rafaela, $ 34; 903 fardos chicos alfalfa, Lehmann, $ 28.

S. y Edelman—
436 fardos chicos alfalfa, Humberto, $ 31; 302 fardos medianos alfalfa, Lehmann, $ 24.

MERCADO CENTRAL DE FRUTOS

Se descargaron en este mercado 47 vagones, con los siguientes frutos:

12.904 nilos de lana: 1.003 atados de cueros lanares; 2.478 cueros vacunos; 1.087 cueros de potros; 117 bultos de cerdas; 1 bulto de plumas; 205 cascos de grasa; 101 atados de cueros varios.

VENTAS DE HOY

Lana nueva: 600 kilos cruza mediana y gruesa, de M. Lauquen, a $ 28; 500 k. cruza mediana, de Bruzone, a $ 25; 3.500 kilos de saladero, a $ 30; 500 kilos fina de saladero, a $ 25.50.

Pieles lanares, estación consumo 3.400 k. a $ 2.40; 200 k. a $ 2.39; 2.000 k. a $ 2.38; 500 k. a $ 2.36; 2.300 k. a $ 2.35; 2.000 k. a $ 2.32; 2.000 k. a $ 2.30; 400 k. a $ 2.27; 500 k. a $ 2.26; 1.500 k. a $ 2.25; 1.200 k. a $ 2.23; 1.000 k. a $ 2.22; 1.300 k. a $ 2.20; 400 k. a $ 2.17; 500 k. a $ 2.15; 700 k. a $ 2.10; 1.200 k. a $ 2.00; 300 k. a $ 1.90.

Estación desecho: 1.100 k. a $ 2.20; 200 k. a $ 2.19; 2.000 k. a $ 2.18; 1.000 a $ 2.16; 3.500 k. a $ 2.15; 3.000 k. a $ 2.12; 1.500 k. a $ 2.10; 1.600 k. a $ 2.07; 300 k. a $ 2.06; 1.200 k. a $ 2.05; 1.000 k. a $ 2.03; 500 k. a $ 2.02; 800 k. a $2; 600 k. a $ 1.97; 500 k. a $ 7.95; 300 k. a $ 1.90; 300 k. a $ 1.80; 200 k. a $ 1.70.

Pieles lanares de Santa Cruz: kilos 10.000 a $ 2.40.

Criollos: 200 k. a $ 1.65; 1.000 k. a $ 1.45.

Corto y pelado, consumo: 300 k. a $ 1; 800 k. a $ 0.90; 500 k. a $ 0.60.

Desecho: 200 k. a $ 0.80; 500 k. a $ 0.70; 50 k. a $ 0.60.

Cueros vacunos: 100 c. a $ 18; 150 c. a Z 17.80; 100 c. a $ 17.70; 180 c. a $ 17.60; 250 c. a $ 17.50; 200 c. a $ 17.30; 300 c. a $ 17.20; 350 c. a $ 17; 150 c. a $ 16.80; 100 c. a $ 16.70; 350 c. a $ 16.50; 250 c. a $ 16.20; 100 c. a $ 16; 100 c. a $ 15.50; 100 c. a $ 15; 50 c. a $ 14.

Cueros vacunos de San Luis: 116 c. a $ 19.40.

Becerros: 450 c. a $ 20; 150 c. a $ 19.50; 200 c. a $ 19.

Nonatos: 50 c. a $ 17.50; 400 c. a $ 17; 200 c. a $ 16.

Potros: 100 c. a $ 9.30; 150 c. a $ 9.20; 380 c. a $ 9; 100 c. a $ 8.80; 50 c. a $ 8.70; 150 c. a $ 8.50; 100 c. a $ 8.30; 120 c. a $ 8.20; 100 c. a $ 8.

Cerdas: 100 k. a $ 12; 300 k. a $ 11.90; 200 k. a $ 11.60; 500 k. a $ 11.50; 400 k. a $ 11.40; 300 k. a $ 11.30; 600 k. a $ 11.20; 600 k. a $ 11; 500 k. a $ 10.80; 300 k. a $ 10.70; 400 k. a $ 10.50; 300 k. a $ 10.40; 500 k. a $ 10.20; 600 k. a $ 10; 300 k. a $ 9.

Medias colas: 100 k. a $ 17; 50 k. a $ 15.

Corderitos: 100 d. a $ 2.30; 120 d. a $ 2.20; 250 d. a $ 2; 50 d. a $ 1.90; 20 d. a $ 1.80.

Nutria: 100 k. a $ 3.20; 200 k. a $ 3; 150 k. a $ 2.70; 200 k. a $ 2.50; 150 k. a $ 2.

Liebres: 1.500 c. a $ 0.44; 1.000 c. a $ 0.43; 1.700 c. a $ 0.42; 500 c. a $ 0.40; 200 c. a $ 0.38.

Zorros: 50 c. a $ 1.50; 30 c. a $ 1.30; 20 c. a $ 1.20.

Gatos: 30 c. a $ 1.40; 10 c. a $ 1.20.

Sebo derretido: 10 c. a $ 6.80; 25 c. a $ 6.70; 30 c. a $ 6.60; 35 c. a $ 6.50; 20 latas a $ 6.10.

Sebos pisado: 14 c. a $ 5; 13 c. a $ 4.95; 30 c. a $ 4.80; 35 c. a $ 4.70; 14 c. a $ 4.60; 29 c. a $ 4.50.

MERCADO DE VACUNOS

(Liniers)

Con plaza algo más animada para las haciendas de consumo, se han iniciado las operaciones en la mañana de hoy.

Para el ganado de frigorífico, los precios obtenidos fueron flojos.

En cerdos hubo una suba de importancia, que osciló entre $ 0.05 a 0.07. Según clase, con relación a los obtenidos en la semana anterior.

La entrada de hoy en este mercado fué de 6.157 cabezas, clasificadas en la siguiente forma: novillos 3.676, vacas 1.871, terneros 416 y bueyes 194.. Porcinos entraron 1.000.

Los precios corrientes de la semana fueron los siguientes:

Bueyes para frigorífico, de $ m|n. 215.00 a $ m n. 216.00; bueyes para consumo, de 120 a 206; novillos m. especiales para frigorífico, de 183 a 215; novillos especiales para frigorífico, de 160 a 178; novillos m. gordos, de 139 a 155; novillos para consumo, de 80 a 137; novillitos para consumo, de 43 a 132; vacas excepcionales para consumo, de 43 a 188; vacas para consumo, de 43 a 171; vaquillonas para consumo, de 42 a 126; terneros para consumo, de 45 a 81; terneros mamones para consumo, de 35 a 40. Para porcinos los precios variaron entre $ 0.40 a 0.58; especiales, de $ 0.60 a 0.65 y excepcionales de 0.68 a 0.70 el kilo.

Entrada.

Consignatario: Bango, Las y Etchegaray; remitente: Gómez; procedencia, Río Cuarto; animales: 57; Arrieta y Basearan, Canaan, Alsina, 22; Arrieta y Basearan, Arburná, R. Cuarto, 27; Arzeno y Hnos., Alfano, Bolívar, 11; Aguilo José, Irden, Pehuajó, 17; Accame, Bellini y Cía., Calderón, Chivilcoy, 56; Accame, Bellini y Cía., Valenzuela, 9 de Julio, 27; Amoretti Cayetano, Rionett, Castellanos, 56; Benites y Mursé, Souberan, S. del Estero, 100; Bayona Juan, Erize, Alsina, 21; Bunge y Born, Beramendi, B. lanca, 25; Bunge y Born, Gallego, B. Blanca, 26; Bellocq e Hita, Olhassa, 25 de Mayo, 26; Bircht y Cía., Valenzuela, 9 de Julio, 26; Bircht y Cía., Valenzuela, 9 de Julio, 142; Cucullu Felipe L., Rivas, B. Mitre, 17; Cucullu Felipe L., Aguilar, Pringles, 18; Córdoba M. P., Jones, Pringles, 12; Chapar y Cía., Hurtado, Dorrego, 81; Chapar y Cía., Byrnes, T. Lauquen, 36; Chapar y Cía., Vecino, C. Pellegrini, 69; Chapar y Cía., Martínez, B. Blanca, 25; Crotto Hnos., Funt, Luján, 186 Crotto Chapar y Cía., Guerra, Paz, 80; Crotto Hnos., Pradere, H. Paz, 80; Crotto Hnos., Funt, Luján, 18; Cooperativa de Hacendados, Egaña, Bolívar, 97; D'Hers y Cía. F., Coriani, G. Mitre, 40; Devoto y Cía. T., Scheriff, Dorrego, 12; Devoto y Cía. T., Sporden, Matanza, 35; Devoto y Cía. T., Guazzone, T. Lauquen, 36; Devoto y Cía. T., Peláez, Dorrego, 23; Devoto y Cía. T., Fierro, Mitre, 25; Devoto y Cía. T., Itarille, Pehuajó, 31; Devoto y Cía. T., Alberdi, Dorrego, 226 Errea M. A., Larrea, B. Blanca, 12; Garat Bernardo, Salvetti, Pellegrini, 24; Garat Bernardo, Massini, Pellegrini, 28; id id, Biesen, id, 23; Guillón y Cía. Rodolfo, Lupin, Pehuajó, 10; Goñi M. Ignacio, Arribalzaga, Oriente, 12; id id, Estensoro, 25 de Mayo, 11; id d, Grondono, 9 de Julio, 38; Lizarralde Hnos., Inchausti, 25 de Mayo, 20; id id, Etchart, Navarro, 40; id id, Burzaco, 25 de Mayo, 20; Lenhardson Ricardo, Orden, Córdoba, 40; La Ganadería (S. A.), Irigone, Bolívar, 67; La Exposición Argentina, Fernández, Río Cuarto, 16; Lanusse Pedro y Hno. Calvo, Entre Ríos, 44; id id, Irotti, id, 26; id id, Castro, Unión, 11; id id, Videla, Dorrego, 35; id id, Roca, Laprida, 50; id id, Fernandino, Pringles, 50; id id, Linca, Dorrego, 25; id id, Camet, Bolívar, 48; id id, Gil, Bahía Blanca, 45; id id, Gracalnez, Saavedra, 26; id id, Porotti, 9 de Julio, 45; id id, Zimmermann, Castellanos, 31; id id, Sorden, Trenque Lauquen, 57; id id, Jennesen, Bahía Blanca, 46; id id, Avirous, Guaminí, 18; id id, Audant, Caseros, 17; id id, Lynch, Matanza, 37; Lalor Juan, Libourto, S. A. de Giles, 16; id id, Criridan, E. de la Cruz, 10; id id, Fencio, 9 de Julio, 20; id id, Slorden, Entre Ríos, 65; id id, Vacarezza, Arenales, 10; id id, Ouayer, Entre Ríos, 39; id id, Laclau, Capital, 20; id id, Bollon, C. Casares, 42; id id, Insaugarat, Matanza, 28; Méndez Hermanos y Compañía, Strae, La Madrid, 22, idem idem, Diez, Saavedra, 111; Mihura Hnos., Melo, Victoria, 22; id id Guillacci, Nogoyá, 20; id id Hernández, Victoria, 20; id id Primo, Nogoyá, 89; id id 114; id id Ochotea, id 35; id id Sgorden, id 36; Magueros y Avalos, Paties, Pehuajó, 14; Nale Repetto y Cía., Tucherino, 25 de Mayo, 28; id id Daricino, Castellanos, 53; id id Capato, 25 de Mayo 23; Ortiz Fermín, Zabala, Pehuajó, 10; Palano y Cía., L., Echaide, Lauquen, 22; Palacios Hno., Vaigui, Gualeguay, 40; Puiggros y Cía., Careghette, Victoria, 18; id id Luzzetti, id 20; Petersen y Gutiérrez, Gutiérrez, 9 de Julio, 10; Rodríguez Gabino, Egozene, Lauquen, 20; Reyes Hnos., Martínez, Roca, 20; id id Yago, C. Casares, 40; Rodger y Cía. Gmo. H., Lorden, Río IV, 24; Salaberry y Bercetche, Salaberry, Dorrego, 26 id id Madrieu, Pigué, 27; id id Urruty, Necochea, 40; Ayarzabal, Saavedra, 46; id id Ricciardi, Giles, 20; id id Ignadrone, Villegas, 76; id id Goito, San Justo, 18; id id Torrado, 25 de Mayo, 10; id id Méndez, Necochea, 24; id id Battanelli, id 54; id id Albato, San Martín, 50; id id Bustillo, Tres Arroyos, 50; id id Cendia, Capital, 11; id id Bustillo, 25 de Mayo, 42; Sucesión Beltrán Sansot, Villegas, id 42; Santamarina e hijo, Urrutia, Laprida, 34; Trelles José María, Piaggio, 25 de Mayo, 29; Mitasun Cirilo, Sorden, G. Chaves, 42; Unzué, Alzaga y Cía., Giribone, Alvear, 40; Unzué, Alzaga y Cía., Casares, 25 de Mayo, 20; Videla Hnos. y Cía., Angelous, S. Justo, 30; Videla Hnos. y Cía., Mounier, S. Justo, 35; Velaz y Cía. A., Siegritz, Urdinarrain, 70; Velaz y Cía. A., Tornelli, San Justo, 56; Velaz y Cía. A., Rodríguez, Juárez, 10; Velaz y Cía. A., Ricard, Pellegrini, 33; Velaz y Cía. A., Vaghie, San Justo, 64.

VENTAS DE HOY

Bargo Lascurain y Etchegaray—
15 vacas g. y c. gorda Río 4.0 pesos 105; 17 id. c. gorda id. 98; 22 vaquillonas id. id. 86; 10 id. id. 80.

Arzeno y Hnos. Fto. B.—
11 vacas m. gordas Bolívar, pesos 130.

Accame, Bellini y Cía.—
12 vaquillonas c. gorda Pergamino, pesos 85; 39 id. id. Chivilcoy 85; 17 novillitos c. gorda Alberti 68; 2 terneros buenos 9 de julio 55; 33 bueyes especiales id 198; 9 vaquillonas c. gorda [illegible] vacas g. y c. gorda id. 112; 5 terneros regulares id. 45; 9 vacas c. gorda id. 95, 2 terneros gordos id. 65.

Apheca y Cía. Juan—
13 vacas gordas Bolívar, pesos 125; 11 novillos id. id. 145; 5 vacas id. 9 de julio 120; 2 vaquillonas c. gorda id. 85; 5 novillitos id. id. 85; 11 terneros especiales id. 75.

Anasagasti Juan—
2 vacas excepcionales Pehuajó, pesos 188; 4 novillos flacos id. 85; 19 id. id. 120.

Arrieta y Bascarán—
4 bueyes m. gordos Junín, pesos 175, 2 id. g. y c. gorda id. 150; 2 novillos criollos id. 135; 7 novillitos m. gordos id. 115; 9 terneros m. especiales id. 25, 2 novillos gordos id. 118; 25 novillitos gordos Río 4.0 119, 1 novillo g. y c. gorda id. 130.

Bunge y Born—
26 novillos b. carne B. Blanca, pesos 104; 25 id. c. gorda id. 125; 1 buey gordo id. 160; 2 novillitos m. especiales id. 110.

Bayona Juan—
29 vacas gordas Alsina, pesos 120.

Bellocq e Hita—
8 novillos especiales 3 Arroyos, pesos 170; 8 novillitos m. especiales id. 127, 7 id. especiales id. 122.

Cucullu Felipe L.—
10 novillos gordos Lobos, pesos 140; 10 id. id. Pringles 140; 6 id. flacos B. Mitre 85; 1 torito id. id. 70; 10 vacas b carne id. 75.

Córdoba o hijo Pedro—
5 novillitos m.. gordos C. Pingres, pesos 111; 1 id. c. gorda id. 85; 6 vacas m. gordas id. 135.

Bracht y Cía.—
2 bueyes g. y c. gorda 9 de Julio, pesos 140; 1 novillo c. gorda id. 115; 5 vaquillonas b. carne id. 80; 5 vacas g. y c. gorda id. 110; 8 id. especiales id. 148.

Chapar y Cía.—
25 vacas b. carne B. Blanca, pesos 80 67 id. c. gorda Dorrego 85, 14 novillos id. id. 110; 48 id. id. Necochea 118; 65 vacas g. y c. gorda Pellegrini 115; 34 id. especiales T. Lauquen 145; 5 novillos c. gorda Pehuajó 110, 5 novillitos flacos Pehuajó 110; 5 novillitos flacos id. 48.

Crotto Hermanos—
18 novillos gordos Luján, pesos 115.

Crespo Hnos. y Ezcurra—
8 bueyes especiales Victoria, pesos 218; 4 id. id. 200; 38 novillos gordos id. 110.

Devoto y Cía. Tomás—
2 bueyes m. gordos T. Lauquen, pesos 180; 2 id. g. y c. gorda id. 150; 2 novillos m. especiales id. 215; 42 id. c. gorda Matanza 125; 13 id. id. 105; 35 id. m. especiales T. Lauquen 188; 34 id. m. gordos Pehuajó 155; 2 id. c. gorda C. de Areco 125; 2 vaquillonas id. 90; 5 vacas m. gordas Dorrego 135; 1 id. gorda id. 120, 2 novillos g. y c. gorda id. 130; 7 novillitos id. id. vaquillonas id. id. 95; 7 toros criollos id. 156; 2 novillos gordos id. 115; 23 id. especiales id. 160; 16 id. c. gorda B. Mitre 120; 3 vacas id. id. 81; 6 novillitos gordos id. 110; 4 id. c. gorda Santa Fe 60.

D'Hers y Cía. Francisco—
4 novillos g. y c. gorda B. Mitre, pesos 135; 5 vacas m. gordas id. 130; 5 id. gordas id. 120; 1 torito id. id. 110; 6 vaquillonas id. id. 108; 4 novillitos c. gorda id. 90; 4 terneros m. especiales id. 83; 2 vaquillonas c. gorda id. 80; 2 id. b. carne id. 75; 3 terneros especiales id. 73; 1 id. bueno id. 58.

Errea Valentín—
5 vacas m. gordas B. Blanca, pesos 128; 7 id. g. y c. gorda id. 110.

Guillón y Cía. Rodolfo—
10 toros especiales Pehuajó, pesos 105.

Goñi e hijos Ignacio—
38 vacas g. y c. gorda 9 de Julio, pesos 110; 5 novillitos m. especiales 25 de Mayo 130; 4 vacas m. gorda id. 134. 3 id. m. especiales Dorrego 152, 9 id. gordas id. 125.

Lanusse Pedro y Antonio—
2 novillos c. gorda Tornquist pesos 125.50; 6 id. flacos id. 85; 11 vacas c. gorda id. 99; 13 id. b. carne id. 79.50; 11 id. c. gorda id. 99; 10 novillitos g. y c. gorda Saavedra 96.50; 15 vacas m. gordas id. 130; 9 novillos c. gorda E. Ríos 107.50; 7 vacas id. id. 93.50; 4 id. g. y c. gorda id. 111; 21 id. c. gorda id. 90; 21 vaquillonas id. id. 83; 4 vacas especiales B. Blanca 146.50; 42 novillos id. id. 166; 11 id. flacos Santa Fe 60; 9 bueyes c. gorda id. 130; 3 torunos gordos id. 173; 4 id. flacos id. 96; 4 bueyes gordos id. 172; 2 torunos m. gordos id. 177; 5 vacas m. gordas S. Nicolás 138.50; 5 novillos gordos id. 141; 4 vacas especiales Córdoba 143.50; 2 novillos id. id. 178; 24 id. c. gorda Dorrego 120.50; 34 id. gordos id. 141; 12 vacas m. gordas Laprida 128; 13 id. g. y c. gorda id. 11?; 11 id. m. especiales T. Lauquen 160; 8 id. especiales id. 147; 38 novillos id. id. 175; 11 bueyes id. Pehuajó 216; 17 vacas m. especiales Caseros 171; 48 novillos gordos Bolívar 139; 40 id. especiales Pringles 171; 10 id. m. especiales id. 183; 15 terneros buenos Matanza 53.50; 23 id. mamones id. 35; 7 vaquillonas m. especiales Guaminí 126.50; 7 vacas especiales id. 146.50; 4 id. gordas id. 125.50.

Lalor Juan—
2 vaquillonas gordas E. de la Cruz, pesos 107; 5 novillos c. gorda id. 107; 2 id b. carne id. 91; 4 id. c. gorda Arenales 116.50; 2 vaquillonas m. especiales id. 123; 3 id. id. 120; 4 id. id. 9 de julio 133; 16 vacas especiales id. 142; 10 id. gordas Saavedra 122; 14 id. m. gordas id. 135; 3 torunos id. id. 186; 3 id. id. 190; 3 novillitos especiales id. 122; 8 id. gordos Giles 110.50; 2 id. id. 106, 2 id. c. gorda id. 90; 3 id. g. y c. gorda id. 93.50; 5 terneros especiales C. Casares 71; 3 id. buenos id. 50.50; 8 id. especiales id. 73.50; 15 id. id. 70; 11 id. id. 70; 4 vacas flacas Matanza 43.50; 9 id. c. gorda id. 98; 6 vaquillonas flacas id. id. 43; 6 id. b. carne id. 79.50, 2 id. id. 66.50, 20 novillos c. gorda Capital 105, 18 id. m. gordos Guaminí 159; 1 toro especial id. 213; 10 bueyes id. C. Casares 206.

La Ganadera (S. A.)—
11 terneros m. especiales Bolívar, pesos 81; 9 id. gordos id. 65; 16 id. buenos id. 60; 8 id. regulares id. 45.

Lizarralde Hermanos—
10 novillitos g. y c. gorda 25 de Mayo, pesos 97; 4 terneros gordos id. 62; 5 novillitos b. carne id. 72; 20 vacas gordas Navarro 118; 18 id. g. y c. gorda id. 107; 2 toros id. id. 147; 11 terneros buenos id. 25 de Mayo 58; 9 id. id. 53.

Lenhardson Rodolfo—
25 novillitos g. y c. gorda V. María pesos 92; 15 id. id. 92.

Machiavello Santiago—
10 terneros m. especiales Chivilcoy, pesos 80, 2 id. id. 80; 2 id. id. 80.

Méndez Hnos. y Cía.—
21 novillos especiales La Madrid, pesos 170; 45 novillitos id. Saavedra 121; 50 id. m. gordos id. 116; 18 terneros id. id 70; 5 vacas c. gorda id. 100; 2 terneros m. especiales id. 70, 2 vaquillonas m. gordas id. 110; 18 novillitos g. y c. gorda id. 95.

Mihura Hermanos—
2 novillos g. y c. gorda Nogoyá, pesos 130; 34 vacas m. gordas id. 128; 20 novillitos id. Victoria 115; 4 novillos id. id. Nogoyá 155; 16 id. c. gorda id. 125; 19 id. id. 126; 16 vacas gordas id. 117; 2 novillos c. gorda Victoria 117; 111 id. id. Nogoyá 130; 11 id. id. 110; 7 id. b carne id. 95; 2 terneros especiales id. 75, 21 novillos c. gorda id. 115; 10 vaquillonas b. carne id. 70, 33 vacas c. gorda id. 85.

Nale, Repetto y Cía.—
27 novillos c. gorda Castellanos, pesos 105; 19 vacas id. id. 103; 4 vaquillonas g. y c. gorda id. 98, 7 novillitos m. gordos 25 de Mayo 115, 1 vacas g. y c. gorda id. 112; 9 terneros excepcionales id. 90; 8 id. m. especiales id. 85; 3 id. excepcionales id. 55, 1 id. especiales id 72.

Ortiz Fermín—
5 novillitos m. gordos Pehuajó, pesos 110; 5 terneros regulares id. 48.

Ojan y Cía. Francisco—
9 novillitos especiales Necochea, pesos 118, 20 vacas g. y c. gorda id. 108; 15 novillitos c. gorda id. 85, 6 terneros especiales id. 72, 4 vaquillonas g. y c. gorda id. 95.

Palacios Hermanos—
9 vacas c. gordas Entre Ríos, pesos 100 11 id. id. 90; 9 vaquillonas b. carne id 80, 6 novillos id. id. 95, 5 terneros gordos id. 65; 1 vacas g. y c. gorda Pringles 110, 1 vaquillonas c. gorda id. 82; 9 terneros m. especiales id. 75, 3 novillitos id. 78.

Puiggrós y Cía.—
20 novillos g. y c. gorda Victoria, 19 sos 131; 18 id. id. 131.

Petersen y Gutiérrez—
8 vacas gordas 9 de julio, pesos 118, 2 novillitos b. carne id. 80.

Rodger y Cía. Gmo. H.—
30 novillos m. gordos Córdoba, pesos 155, 5 id. m. especiales id. 192.

Reyes Hermanos—
10 novillos m. gordos C. Casares, pesos 150; 20 id. id. g. y c. gorda Córdoba 139.

Rodríguez Gabino—
15 novillos m. gordos T. Lauquen, pesos 150.

Santamarina e hijos—
10 novillitos m. gordos Laprida, pesos 115; 10 id. c. gorda id. 88, 6 vacas g. y c. gorda id. 107, 21 novillos c. gorda id. 1?1; 5 terneros especiales id. 75.

Sociedad Crédito Territorial—
[illegible] novillos m. gordos 25 de Mayo, pesos 155, 4 toros id. id. 189.

Suc. Beltrán Sansot—
2 novillos c. gorda 3 Arroyos, pesos 125, 19 novillitos m. gordos id. 105.

Salaberry y Bercetche—
6 novillos m. especiales 25 de Mayo $ 124.5; 6 vaquillas gordas Villegas 109; 30 novilos g. y c. gorda 137; 22 id c. gorda id 123; 24 id g. y c. gorda id 130; 2 id c. gorda Santa Fe 129; 16 id id 105; 2 vaquillas flacas Luján 42; 2 terneros regulares id 44; 2 id id 44.50; 3 novillitos flacos id 43; 11 id m. especiales Necochea 138.50; 13 id 11 117; 2 vaquillas b. carne S. A. de Giles 71; 4 terneros gordos id 65; 14 novillos g. y c. gorda [illegible] [illegible]

Unzue Alzaga y Cía.—
11 novillos c. gorda 25 de Mayo $ 122, [illegible]

Videla Hnos.—
[illegible] especiales San Justo $ 151 [illegible]

Velaz y Cía. Angel—
35 novillos [illegible] Santa Fe $ 120, [illegible] 255 novillos criollos Santa Fe [illegible] especiales Pellegrini 119.

VENTA DE CERDOS

Crespo y Rodríguez—
20 cerdos m. especiales Saladillo a peso 0.65 el kilo; [illegible] 4 id especiales id 0.61, 12 id regulares id 0.54; [illegible] id buenos id [illegible]; 11 id flacos id 0.46.

Apheca y Cía. Juan—
[illegible] cerdos m. especiales 9 de Julio a $ 0.64 el kilo.

Palacios Hermanos—
[illegible] regulares Lobos a 0.52 el kilo.

Rubín, Cesario, Zubiaurre y Cía.—
[illegible] Matanza a 0.6? k.

Martínez de Hoz Hnos.—
10 cerdos especiales 25 de Mayo, pesos 0.62 el kilo.

Amorotti Cayetano—
35 cerdos excepcionales Matanza, pesos 0.68 el kilo; 25 id regulares id. 0.53.

De Lellis y Fages Hnos.—
39 cerdos excepcionales Saladillo pesos 0.70 el kilo; 20 id id 0.69; 20 id. especiales id. 0.62 1|2; 20 id. id. 0.60; 10 id buenos id. 0.58, 22 id. especiales Pehuajó 0.60; 13 id regulares Chivilcoy 0.56, 30 id. especiales Córdoba 0.61 43 id. regulares id. 0.50.

Ripoll Juan S.—
40 cerdos excepcionales Rosario pesos 0.78 el kilo, 35 id m. especiales Toledo 0.64 1|2.

Arzeno y Hnos. Fto. B.—
62 cerdos flacos 25 de Mayo, pesos 0.40 el kilo.

Bargo Lascurain y Etchegaray—
4 lechones especiales Pergamino, pesos 7 cada uno, 20 cerdos S. Antonio 0.58 el kilo.

MERCADO DE LANARES

(Tablada)

Con plaaz firme para todas las categorías, se iniciaron hoy, en la presente semana, las ventas de lanares.

Debido al interés demostrado por los compradores, los diversos lotes encontraron en la mañana, buena colocación y precios elevados.

Entraron hoy 7760 animales, vendiéndose en la mañana 7388 cabezas, repartidas en ésta forma: American 1301; Armour 563; Las Palmas 732; La Blanca 590; La Plata 563; Compañía Sansinena 1328; Argentino Central 491 y 2520 para los matarifes locales.

Los precios extremos fueron los siguientes:

Capones para frigorífico, de pesos 19.60 a 26.60; id. para matadero, de 27 a 48; ovejas id., de 18 a 48; borregos id., de 13 a 15; id. para frigorífico, de 15.50 a 18; id. con lana id., de 19.50 a 22.70; corderos id., de 7.30 a 12.80.

ENTRADAS

Consignatarios: Lalor Juan: remitentes: Mara; procedencias: N. Arechal; animales: 473; Salaberry y Bercetche; Albarrein, Dasco 130; id. Frazon, Pigué 86; id. Escudero; 7. Suárez 187; id. L. Gabán; A. Corto 112; id. Foude; S. Cayetano 80; id. Satanelli; id. 140; id. Callert; Islas 78, id. Requardi; Herrera 111; Bargo L. y Etchegaray; Merere; C. Suárez 76; id. Muller; Pigué 84; Córdoba e hijo P.; Crotto, Saldungaray 104; De Lellis y Fagés H.; Cadausso; T. Lauquen 100; Crespo y Rodríguez; Sánchez; Córdoba 120; Gioja y Etchart; Paso; S. Germán 383; Arrieta y Bascarán; Iturrios; B. Bamba 145; Cucullu Felipe L.; Aquier; Pringles 303; Chapar y Cía. Juan; Urquiza; Borrego 359, id. Alzaga; Cascallares 210; id. Salvani; Ochandio 127; Errea e hijo, Lizaso; S. Román 90; M. de Hoz Hno.; Stegman; Peralta 80; Urtazun hijo M.; Petroch; S. Román 228; id. Peralta; Oriente 82; id. Chilreston; Copetones 250; id. Etchevery; S. Mayol 320; Urtazun Cirilo; Urtazun; Garma 85; id. Scagini; S. Mayol 76; id. Canale; id. 159; Goñi e hijo Ignacio; Alberdi; C. Suárez 150; Bayona y Cía. José; Peyosa; Pourtaut 179; Bayona Juan; Echevarría; Erize 180; Bellocq e Hita; Ochandio; Ochandio 90; id. id. id. 80; id. Gosse, S. Cayetano 119; id. Zabala; id. 493, Apheca y Cía. J.; Aronesa; Unzué 105, Guillón y Cía. R.; Amenco; Los Hunghes 110; Lanusse P. y A.; Somazo; Krabbe 521; id. J. Ituraz; Corti 159; id. Bianch Ochandio 272; id. La Riestra; S. Mayol 150; id. Gomez; id. 82; id. Buffo; D. Vélez 100; id. Sarazola; Carhué 56; id. Juan, El Perdido 109. Total: 7750 animales.

VENTAS DE HOY

Córdoba o hijo Pedro—
9 borregos Frigorífico Saldungaray, pesos 18.50, 11 ovejas peladas id. 16.80.

Crespo y Rodríguez—
10 capones matadero Córdoba, pesos 20, 109 borregos id. 11. 18 50.

Bargo L. y Etchegaray—
76 borregos matadero C. Suárez, pesos 27, 10 capones id. id. Pigué 32 50; 25 id Frigorífico id. 26.50, 19 borregos id. id. 13.

Guillón y Cía. Rodolfo—
20 ovejas matadero Los Angeles, pesos 22.50, 99 corderos id. id. 8.70.

Goñi o hijo Ignacio—
51 capones Frigorífico C. Suárez, pesos 43, 21 id. id. 3.76 id. id. 23.

Martínez de Hoz Hnos.—
11 carneros matadero Peralta, pesos 31; 76 capones id. id. 27.

Bracht y Cía.—
197 borregos matadero Médanos, pesos 13.

Urtazun hijo Martín—
171 borregos 1 2 lana Frigorífico Copetonas, pesos 20.50; 82 id. id. 18.50; 213 ovejas id. S. Román 22.50; 31 id. id. Oriente 27 50, 21 capones Frigorífico S. Mayol 27.60; 116 id. id. 27; 112 ovejas id. id. 21.

Apheca y Cía.—
65 corderos Frigorífico Unzué, pesos 10, 30 capones id. id. 66.50, 10 borregos matadero id. 14.50.

Bellocq e Hita—
84 capones Frigorífico Ochandio, pesos 21, 14 id. id. 26, 76 id. pelados id. 21.50.

Arrieta y Bascarán—
25 ovejas matadero B. Bamba, pesos 23 120 corderos id. id. 7.50.

Chapar y Cía. Juan—
88 capones matadero Ochandio, pesos 18, 27 ovejas id. id. 48; 55 borregos Frigorífico Borrego 31; 24 ovejas peladas id Cascallares 14.80, 26 id. id. 33; 85 borregos pelados id. 16, 26 capones id. id. 19.60.

De Lellis y Fages Hnos.—
21 capones matadero Moldes, pesos 27, 10 id. id. 25; 44 ovejas id. id. 21; 5 borregos id. id. 18.

Errea e hijo Antonio—
20 ovejas matadero S. Román, pesos 24.50, 22 id. id. 26.50, 19 borregos Frigorífico id. 23.

Lalor Juan—
116 capones matadero Naschel, pesos 15.20, 22 borregos id. id. 17.50; 340 id. id. 15; 13 capones Frigorífico Navarro 21.50.

Ojan y Cía. Francisco—
35 capones Frigorífico S. Cayetano, pesos 2; 133 borregos id. id. 21.80; 18 id. id. 21.80; 12 capones matadero id. 30; 50 corderos Frigorífico id. 11; 49 id. id. 9.80.

Cucullu Felipe L.—
25 capones pelados Frigorífico Pringles, pesos 26; 132 id. id. 21; 90 borregos id. id. 18, 56 ovejas Frigorífico id. 18.

UrUtazun Cirilo—
31 capones matadero S. Mayol, pesos 27.50, 31 capones Frigorífico id. 25, 102 borregos id. id. 23.70, 25 ovejas peladas id. 21, 79 capones id. T. Arroyos 21.29.

Salaberry y Bercetche—
20 capones matadero S. Cayetano, pesos 32 50, 120 id. id. 28, 18 id. id. 27.50, 80 id. id. 22, 177 id. id. C. Suárez 21.70, 20 corderos id. Pasco 7.50; 15 borregos id. id. 16.50, 27 corderos matadero A. Corto 8, 24 ovejas id. id. 18.50, 31 capones pelados Frigorífico id. 15.50, 56 id. id. Islas 29, 28 ovejas matadero id. 18 70, 19 borregos Frigorífico id. 16.

Bayona José—
175 borregos pelados Frigorífico Ranqueles pesos 21.30, 138 capones id. Pourtaut 23.50, 19 id. id. 21.80.

Bayona Juan—
139 borregos Frigorífico Erize, pesos 19.60; 1 capones id. id. 23.30.

Lanusse P y A.—
1?? capones matadero Krabbe, pesos 35 50, 1?? id. id. 32.50, 139 id. Frigorífico id. 27.50 id. matadero id. 30.50 1?? id. Frigorífico A. Corto 25.60; 267 borregos id. Ochandio 21.50, 99 corderos id. A. Cabral 10.80; 70 borregos id. S. Mayol 23.50; 12 capones matadero id 30.50, 143 id. Frigorífico El Perdido 25.40, 5 borregos id. id. 21; 42 capones id. S. Mayol 32.50; 61 id. id. 26.50; 41 borregos pelados id. 22.70, 79 ovejas matadero Carhué 27.60; 76 corderos id. id 8, 15 capones id. 36.50, 27 borregos id id. 23.50, 65 ovejas id. id. 26.50; 43 borregos id. G. Chaves 25; 82 corderos id. id. 11.

COCHERIA TACUARI
Sucesores de
IRIBARNE & Cía
NO CONFUNDIR
TACUARÍ 344

AVISOS FUNEBRES

ENTIERROS

PATRICIO SABBATINI, q. e. p. d., falleció el 9 de septiembre de 1917. — Sus padres, Humberto Sabbatini y María Scapighatti de Sabbatini; sus hermanos, Teresa Sabbatini de Buscaglia, Adelaida, Carolina y Rosa Sabbatini; su hermano político, Francisco Buscaglia; tíos, primos y demás deudos invitan a sus relaciones a acompañar los restos del extinto al cementerio del Oeste, hoy lunes 10 de septiembre, a las 3 p. m. El duelo se despedirá por tarjeta. Casa mortuoria, Tacuarí 332. — Nota: Carruajes en la cochería Tacuarí, calle Tacuarí 344.

4|751-v. sept. 10.

PATRICIO SABBATINI, q. e. p. d., falleció el 9 de septiembre de 1917. — La comisión directiva del Club Motociclista Nacional invita a los señores asociados a acompañar los restos del extinto al cementerio del Oeste, hoy lunes 10 de septiembre, a las 3 p. m. Casa mortuoria, Tacuarí 332. — Nota: Carruajes en la cochería Tacuarí, calle Tacuarí 344.

4|752-v. sept. 10.

MISAS Y FUNERALES

DOCTOR JUAN JOSE EZEYZA, q. e. p. d., falleció el 11 de septiembre de 1915. — La familia ruega a sus relaciones quieran asistir a las misas que en el segundo cabo de año, por el descanso de su alma, se dirán el día 11 de septiembre en la iglesia del Carmelo, de 9 a 11 de la mañana. Favor que agradecerán. El duelo se despedirá por tarjeta.

MARIA LEONOR GARCIA BALDEZ, q. e. p. d., falleció en Santa Fe el 11 de agosto de 1917, confortada con los auxilios de la religión y la bendición papal. — Su padre (ausente); sus hermanos, hermanos políticos, tíos, primos y demás familia, invitan a sus relaciones a las misas que por el eterno descanso de su alma se dirán en la iglesia de la Concepción el martes 11 del corriente, a las 9.30 a. m. Favor que agradecerán.

CASA IRIBARNE
DE LOS HIJOS DE JUAN IRIBARNE
COCHERIA
416 - CALLAO - 416
Carruajes — Automóviles — Servicio fúnebre
TELÉFONOS { Union Telefónica 620, Libertad; " " 994, Libertad; Cooperativa Telefónica 51 Central
La casa no tiene sucursal

FRANCISCO D'HERS y Cía.
FRANCISCO D'HERS & Cía. 57 PIEDRAS 71
Marca Registrada
PIEDRAS 71 - BUENOS AIRES
Dirección Telegráfica: DHERSCO
Fábrica de bolsas y consignatarios
HACIENDAS - FRUTOS - CEREALES
Anticipos liberales contra consignaciones

CASA VACCARO
ESTABLECIDA EL AÑO 1885
CAMBIO DE MONEDA.
TÍTULOS Y ACCIONES.
LOTERIA NACIONAL.
ALTA PUBLICIDAD.
ES LA CASA MAS RECOMENDADA DE LA REPÚBLICA.
AV. DE MAYO, 646 - Bs. Aires

PRESUPUESTO GRATIS
CIUDAD O CAMPAÑA
Empresario Pintor
Juan J. Guerra
San Salvador 3869 - Buenos Aires

CROTTO HNOS
Consignatarios de Frutos del País, Haciendas y Cereales
708 BELGRANO 708
Casilla en MATADEROS, núm. 19

MARITIMAS

MAREA Y VIENTO

Hora	Pies	Pulgadas	Viento
6 a. m.	19	—	N.N.E.
7 "	18	8	"
8 "	18	4	"
9 "	18	—	"

VAPORES A SALIR

Británico ~~Wanca, para C. Rivadavia~~, vacío.

VAPORES DE LOS RIOS

Llegaron:

Cabo Santa María y Roma, de Montevideo.

Viena, de Salto y escalas.

Luna, de Carmelo y escalas.

María Manuela, de Asunción y escalas.

Salen:

Roma, para Montevideo, sale a las 7 p. m.

Cabo Santa María, para Montevideo, a las 10 p. m.

ESPECTACULOS

TEATROS

COLON. — Concesionarios: F. Da Rosa y W. Mocchi. — Gran temporada de bailes rusos. — Directores: Diaghilev. Primeros bailarines: Lydia Lopokova y Nijinski. — Debut el martes 11. Primera función de abono del turno impar. — Nota: Se ruega a los señores abonados que hayan reservado localidades, se sirvan retirarlas hasta el sábado 9 del corriente.

ODEON. — Compañía dramática francesa, dirigida por el actor M. André Brulé. — El miércoles 12, debut de la compañía. Primera función de abono. Les Romanesques.

COLISEO. — Compañía italiana de operetas Scognamiglio-Caramba. — Director artístico, cav. Guido Vannutelli. — El martes 11, primera representación de la tercera función, con la opereta en tres actos, La duchessa del bal tabarin.

VICTORIA. — Compañía española de Manuel Díaz de la Haza. — Hoy a las 9 p. m.: La comedia Monsieur Beverley.

SAN MARTIN. — Hoy a las 9 p. m.: La opereta La reina del fonógrafo.

SAN MARTIN. — Tournée la Goya, La Gioconda. — El viernes 14, debut.

APOLO. — Hoy a las 9 p. m.: Idilio marcimito. Instituto Internacional de Señoritas, canciones, estilos y couplets por Lo. la Membrives.

ARGENTINO. — Una presentación; E. patio de los amores.

NUEVO. — El bastón de Cipriano; Con las alas rotas.

NACIONAL. — El tesoro del Inca, Stud La Pampa, Buenos Aires en cine, Las tres tonadilleras.

MARCONI. — Mañana a las 8.45 p. m., función extraordinaria del tenor Pietro Novi. La Bohème, Pagliacci.

BUENOS AIRES. — E. Don Agenor Saladillo, el café de las broncas, La muerta de cuñado.

AVENIDA. — Las cosas de García; El marido de la Engracia, De España el cielo. Mañana debut de la primera tiple cantante Gabina de la Mora.

COMEDIA. — El indiano, La raza latina, El marido de la Engracia.

El miércoles estreno de la revista: Bronces y porcelanas.

MAYO. — Compañía de atracciones y variedades — Hoy a las 3 y a las 8.45: Luisa Vila, Juliano, Mercedes Alfonso, Lolita Gil, Juliane, Petit Junyent.

EXCELSIOR. — A las 8.45 p. m.: Entrar por el aro; Apertura del concurso de obras nacionales; Estreno: Primera obra del concurso, Apuntes y recortes.

VARIEDADES. — La piebe, El sol de España, La ruleta del amor.

TEATRO DE VERANO. — Las viudas alegres.

VARIEDADES Y CIRCOS

CASINO. — Compañía de variedades y atracciones. — A las 8.30, Music-hall de monos; Los Troutt, The Goramis Marocco, Eva de Lys, Fontsola, Niska, Mlle Marcy y demás artistas.

El miércoles 12, debut de Villard Harcourt. El hombre que crece.

ROYAL THEATRE. — Compañía nacional de operetas y revistas Bayón Herrera. — Hoy a las 9 p. m.: La señorita de los pantalones, Afrodita o la Cortesana de Alejandría, Ali-Benjut.

HIPPODROME. — Compañía circo cómico y de variedades. — Hoy a las 8.45 p. m.: Debuts del jockey y campeón De Sech. El hombre serpiente, Fernández y sus ocho perros amaestrados; Señorita Ballerini, trapecista, Donato, equilibrista sobre tacos de billar. Exito de Don Toribio; Mr. Roflx; Hermanas Wittus, Munich.

PALAIS DE GLACE — (Paseo de la Recoleta). — Patinaje sobre hielo. Abierto todo los días. — Hoy de 9.30 a 12; tarde: de 3 a 7.30; noche: los jueves sábados y domingos, de 9 a 11.30. Entrada, 1 $, con patines gratis. Tarde de moda, martes, jueves y sábados. Entrada, 2 pesos.

ESMERALDA (Esmeralda 453). — Función todos los días, tarde y noche. Variado programa. Orquesta dirigida por el maestro H. Manfredi.

SKATING RING LAS ROSAS (Avenida Alvear y Bustamante). — Patinaje sobre ruedas. — Tres secciones diarias: Hoy: de 9 a 12, tarde, de 3 a 5 30 y noche, de 9 a 12. Días de moda, domingos y feriados de tarde, y martes y viernes de noche. Lecciones gratis. Grandes concursos. — Entrada: pesos 0.50.

EXCURSIONES. — Viajes de recreo a las islas del Delta, con el vapor Rivadavia, exclusivamente para excursiones.

FLORIDA (Galería General Güemes). — Variado programa con grandes estrenos y números de variedades, todos los días, tarde y noche.

PARQUE JAPONES (Callao y Paseo de Julio). — Temporada de invierno. — Abierto todos los domingos y días feriados, de 2.45 a 7.30 y de 9.45 a 12.30. Grandes atracciones en el Teatro Romano; 100 diversiones variadas al aire libre.

CINEMATOGRAFOS

PETIT PALACE (Libertad 376). — Hoy tarde y noche Una novela inverosímil; Injusticia de la ley.

PALACE THEATRE (Corrientes 757). — Anales de la guerra número 14; América en la guerra núm. 9; La flor del alma, Los jugadores; Salustiano quiere casarse; Patria (14.o episodio).

SELECT (Suipacha 482). — Hoy, tarde y noche: Vencer al más fuerte; Suprema producción; Una visita a la exposición de San Francisco de California.

SPLENDID THEATRE (Santa Fe 1848). — Noche: Función a beneficio de la conferencia de San Vicente.

EMPIRE THEATRE (Corrientes y Maipú) — Juego limpio, Vencer al más fuerte; Anita García, Carmen Moreno. Presenta [illegible] de Los Yercolis, reyes de la danza moderna.

LAVALLE (Lavalle 921). — Hoy, tarde y noche. El sobreviviente, drama en 20 partes.

ELECTRIC PALACE (Lavalle 836). — Los hermanos corsos, Carlitos campeón de patín, Patria (8.o episodio), Carlitos empleado de Banco, Anales de la guerra número 6.

SMART PALACE (Corrientes 1279-1283) — Noche solamente: ¿Dónde están mis hijos?

CRYSTAL PALACE (Corrientes 1550). — Juego limpio; Patria (7.o episodio); Panthea la víctima del zarismo.

CINEMATOGRAFO CALLAO, Callao 27 — Noche. La doncella de Orleans.

REAL CINE (Esmeralda 425-429). — Variado programa con estrenos.

CINE BOLIVAR (Bolívar 1039). — El tejido de la ambición, Sus dos maridos; Espinas de Broway; El mejor postor.

THE AMERICAN PALACE (Córdoba y Callao). — Falsificación de billetes, Carlitos elegante, El conde Orsini (noche solamente). — Mañana. Juego limpio.

MIGNON PALACE (Juramento 2433) — Viajero del Arkansas; Tripitas y la equivocación de su mujer.

GENERAL BELGRANO (Cabildo 2165) — Fuente de belleza; Lo sjugadores; La primicia, Flor de alma; América en la guerra número 9, Patria (14.o episodio)

DON JUAN DE GARAY (Garay 2433). — Variado programa con estrenos.

CINE MODERNO (Corrientes 983). — El sobreviviente.

CINE ESLAVA (Suipacha 646). — Variado programa con estrenos.

TEATRO DE LA PRINCESA (Suipacha 456). — Hoy función tarde y noche, con biógrafo continuado).

ESMERALDA. — Todos los días, estrenos con variado programa.

ETOILE PALACE (Corrientes 2759). — Variado programa con estrenos.

IMPERIAL BIOGRAFO (Cangallo 771). — Variado programa con estrenos.

CINE RIVADAVIA (antes Radium N.o 2) Variado programa con estrenos.

GRAN CINE RADIUM N.o 5 (Rivadavia 2970). — Variado programa con estrenos

CINE GENERAL MITRE (Bme Mitre número 1226). — Gran cinematógrafo moderno, para familias, tarde y noche, variado programa con una numerosa orquesta.

CINE GENERAL URQUIZA (Guanacache número 5353). — Variado programa con estrenos.

BIOGRAFO NUEVO (Cangallo 1040). — Variado programa con estrenos.

REMATES

Adolfo Bullrich y Cía.

Exposición nacional de ganadería---

Organizada por la Sociedad Rural Argentina y a celebrarse en su local de Palermo, del 9 al 16 del corriente.

Las ventas se realizarán en el siguiente orden:

Martes 11, miércoles 12 y jueves 13, a las 9 a. m. y viernes 14 a las 9 a. m. Reproductores lanares, yeguarizos, asnal y porcinos.

Viernes 14, a las 2 p. m. y sábado 15, a las 9 a. m. y 2 p. m. Reproductores vacunos machos y hembras Hereford, Aberdeen Angus y razas lecheras a galpón y a palenque.

Lunes 17, a las 2 p. m. Reproductores vacunos Shorthorn, machos y hembras, a galpón y palenque, por orden de categorías, hasta terminar.

Otros informes en nuestra casa, Florida 273, Buenos Aires, o en nuestro escritorio en la misma exposición. — Adolfo Bullrich y Cía.

4|689 v sep. 16

200 piezas Aberdeen Angus de pedigree---

200 vacas y vaquillonas Aberdeen Angus de pedigree, procedentes de los reputados planteles del establecimiento "Cochicó" n Guaminí, de la Compañía Rural Bremen.

Se rematarán

El **domingo 16 de septiembre,** a la 1 de la tarde, en nuestro local en Olivos, F. C. C. A. Oportunamente detalles completos. — Adolfo Bullrich y Cía.

4|710v.St.15

PEDRO Y ANTONIO LANUSSE

En Bahía Blanca

4000 VACUNOS 4000

7000 LANARES 7000

El jueves 13 de Septiembre, a la 1 p. m.

DETALLE:

En las instalaciones de la

Sociedad Rural, en Bordeu, F. C. P., con las haciendas debidamente clasificadas en lotes y de acuerdo con el siguiente detalle: Hacienda vacuna: 400 novillos mestizos gordos, frigorífico y matadero; 200 novillos cuarterones y criollos, gordos; 500 novillos mestizos especiales de 2 y 2 1|2 años, muy buen estado; 500 novillos mestizos, 2 años, muy buen estado; 400 novillos mestizos, de 1 y 1 y 1|2 años, muy buen estado; 300 vacas mestizas gordas; 200 vacas cuarteronas y criollas gordas; 400 vacas mestizas y cuarteronas, buen estado, servidas; 100 vacas al corte; 300 vaquillonas mestizas, especiales; 500 vaquillonas mestizas, muy buen estado; 200 terneros. Hacienda lanar: 1.000 capones Lincoln gordos; 4.500 capones cruza y Rambouillet gordos; 1.500 capones y ovejas consumo e invernada. También concurrirán varios lotes de caballos, potros y yeguas. Comisión, 2 o|o a cargo del comprador y 2 o|o a cargo del vendedor y 3 o|o a cada parte en reproductores y yeguarizos.

Trenes: de Constitución sale tren la víspera, a las 6.38 p. m., pasa por Olavarría a las 2 a. m., por Pringles a las 5.45 a. m. y llega a Bahía Blanca a las 9.25 a. m., día del remate.

Por pedidos de local e informes, dirigirse a nuestro escritorio en ésta o en Bahía Blanca a los señores P y A. Lanusse y Olaciregui. — Pedro y Antonio Lanusse, Belgrano 836.

4|715v.St.12

Rodolfo Guillon y Cía.

LIQUIDACIONES DE HACIENDAS Y REMATES-FERIAS. SUCURSALES EN PEHUAJO, TRENQUE LAUQUEN, SALAZAR Y AMERICA. EXPOSICIONES EN NUEVE DE JULIO. CASA CENTRAL, SUIPACHA 137.

3000 vacunos Durham y 1800 lanares Lincoln, en Trenque Lauquen---

[illegible]unos de gran clase, incluso novillos [illegible], casi listos, vacas y vaquillonas para cría y lanares que en su mayoría son ovejas de vientre que realizaremos con sus crías al pie, en nuestro 26 gran remate-feria a efectuarse en nuestro local de ventas próximo a la estación Trenque Lauquen, F. C. O.

El **miércoles 12 de sptiembre,** a la 1 p. m., con las haciendas a la vista, debidamente clasificadas y de acuerdo con el detalle siguiente:

- 280 novillos de 3 años, buena clase, carne gorda y gordos.
- 220 novillos de 2 1|2 años, alta mestiazción, especial estado.
- 100 novillos de 2 y 2 1|2 años, gran clase, especial estado, mochos, marca líquida.
- 575 novillos de 2 años muy buena clase y estado, pocas marcas.
- 180 novillos de 1 1|2 y 2 años, buena clase y estado.
- 225 novillos de año, clase especial, gran desarrollo.
- 200 vacas gordas para frigorífico y matadero, en varios lotes.
- 270 vacas secas, sobresalientes en clase, servidas.
- 130 vacas muy buena clase, preñez revelada.
- 300 vacas en parición con 178 terneros.
- 20 vacas tamberas, nuevas, con 20 terneros.
- 175 vaquillonas de 2 años, muy buena clase, servidas.
- 125 vaquillonas de año, clase especial, dos marcas.
- 20 toros Durham, a campo.
- 180 vacunos al corte, en lotes.
- 660 ovejas mestizas Lincoln en parición, con 480 corderos.
- 200 ovejas alta mestización Lincoln, nuevas, en parición, con 100 corderos:
- 250 ovejas mestizas Lincoln en parición, con 125 corderos.

TRENES: Once-Trenque Lauquen: Los interesados que tomar de la capital tienen que tomar el tren que sale de estación Once el martes 11, a las 9 p. m.; este tren pasa por Mercedes a las 11.05 p. m., por Chivilcoy 12.21 a. m., Bragado 1.34 a. m., 9 de julio 2.52 a. m., Carlos Casares 4.11 a. m., Pehuajó 5.33 a. m. y llega a Trenque Lauquen el miércoles 12, a las 7.44 a. m., donde quedarán los coches dormitorios, pudiendo regresar el mismo día.

Toay - Catriló - Trenque Lauquen: Tienen tren la víspera del remate, que sale de Toay a las 4.50 p. m., ese tren pasa por Catriló a las 6.41 p. m. y llega a Trenque Lauquen a las 8.33 p. m., donde encontrarán comodidades para pernoctar.

Martínez de Hoz-Timote-Meridiano V-Trenque Lauquen: Tienen tren que sale de estación Martínez de Hoz el día del remate, a las 2.18 a. m.; ese tren pasa por Timote a las 3.40 a. m., Tejedor 4.12 a. m., América 5.26 a. m. y llega a Meridiano V a las 6.14 a. m., donde deberán trasbordar para tomar el tren que sale de Meridiano V a las 6.35 a. m. y llega a Trenque Lauquen a las 8.55 a. m.

Bahía Blanca (vía Catriló)-Trenque Lauquen: Tiene tren que sale de Bahía Blanca (F. C. P.), la víspera del remate, a las 10.30 a. m., llegando a Catriló a las 6.35 p. m., debiendo tomar el tren que sale de Catriló (F. C. O.) a las 6.41 p. m. y llegando a Trenque Lauquen a las 8.33 p. m.

Bahía Blanca (vía Toay)-General Acha-Trenque Lauquen: Tienen tren la víspera del remate, que sale de Bahía Blanca a las 6 a. m.; ese tren pasa por General Acha a las 1.57 p. m. y llega a Toay a las 4.15 p. m. y sale a las 4.50 p. m., llegando a Trenque Lauquen a las 8.33 p. m.

Las ventas son al contado y nuestra comisión, 2 o|o a cada parte, en vacunos y lanares y 3 o|o ídem en reproductores y yeguarizos.

Otros informes y pedidos de local solicítense a nuestros escritorios en Trenque Lauquen, en nuestras sucursales o en Buenos Aires, Suipacha 137. — Rodolfo Guillón y Cía.

4|683-v.sep. 11.

3000 novillos y vacas en Pehuajó---

Haciendas generales para cría e invernada y ganado gordo para frigorífico y matadero. 80 gran remate-feria a efectuarse en nuestro local de ventas, próximo a la estación Pehuajó, F. C. O.

El **sábado 15 de septiembre,** a la 1 p. m., con las haciendas a la vista, debidamente clasificadas y de acuerdo al detalle siguiente:

- 275 novillos de 3 años, carne gorda y gordos.
- 225 novillos de 2 años, gran clase, buena carne y carne gorda.
- 450 novillos de 2 años, alta mestización, gran estado, pocas marcas.
- 280 novillos de 1 1|2 años, buena clase y estado.
- 220 novillos de año, clase especial.
- 200 terneros machos y hembras de 8 a 10 meses, muy buena clase.
- 225 vacas especiales en clase y gordura para frigorífico y matadero.
- 175 vacas muy buena clase y estado, servidas.
- 280 vacas en parición, con 139 terneros.
- 150 vaquillonas de 2 años, muy buena clase, servidas.
- 150 vaquillonas de 1 1|2 años, alta mestización, gordas.
- 370 vacunos al corte, en lotes.

Trenes: Once-Pehuajó. Los interesados que concurran desde la capital tienen que tomar el tren que sale de la estación Once el viernes 14, a las 9 p. m.; ese tren pasa por Mercedes a las 11.05 p. m., Chivilcoy 12.31 a. m., Bragado a la 1.34 a. m., 9 de julio a las 2.52 a. m., Carlos Casares a las 4.11, llegando a Pehuajó el sábado 15 a las 5.33 a. m., donde quedarán los coches dormitorios, pudiendo regresar el mismo día por el nocturno que sale de Pehuajó a las 10.50 p. m. y llega al Once el domingo a las 7.05 a. m.

Trenque Lauquen-Pehuajó: Tiene tren que sale de Trenque Lauquen el día del remate a las 6.35 a. m. y llega a Pehuajó a las 8.20 a. m.

Toay-Pehuajó: Tienen tren la víspera del remate que sale de Toay a las 4.50 p. m., pasando por Santa Rosa a las 5.02 p. m., Catriló 6.41 p. m., Pellegrini 7.27 p. m., Trenque Lauquen 8.33 p. m. y llega a Pehuajó a las 10.35 p. m., donde los concurrentes pueden pernoctar.

Las ventas son al contado y nuestra comisión 2 o|o a cada parte en vacunos y lanares y 3 o|o en reproductores y yeguarizos.

Otros informes y pedidos de local solicítense a nuestros escritorios en Pehuajó, en nuestras sucursales o en Buenos Aires, Suipacha 137. — Rodolfo Guillón y Cía.

4|684-v. sep. 14.

E. F. Guerra

JUDICIAL—UNA CASA EN ESTA capital, calle Guardia Nacional Núm. 2048 (antes Videla Castillo), compuesta su edificación de dos piezas, cocina y w. c., dentro de un terreno compuesto de 8 metros 66 centímetros de frente al Sud-Oeste por 40 metros 75 centímetros de fondo, edificio de ladrillos asentados en barro, revoques exteriores e interiores en cal, techos de hierro de canaleta sobre tejuela, pisos de madera y cielorrasos de yeso, patio de mosaico. Tasada en 3.500 pesos moneda nacional. Base para la venta, las dos terceras partes, o sea, pesos 2.333.33 moneda nacional.

El **domingo 16 de septiembre** a las tres de la tarde, sobre la misma propiedad, por orden del señor juez de

ALCHOURRON Hnos.

Complacémonos en comunicar a nuestra distinguida clientela y al público en general, que, producido el espontáneo y amigable retiro de nuestro socio Sr. Crobaré, hemos reconstituído nuestra casa de Remates y Comisiones, la que girará bajo el rubro de Alchourron hermanos y la que se seguirá ocupando de Remates, Comisiones y Tasaciones en general, especialmente en haciendas, arrendamientos, campos y propiedades, realizando nuestros próximos Remates-Ferias, según se especifica a continuación.

2300 novillos y vacas en G.

Belgrano (F. C. S.) El 15 del corriente. Por pedidos de local y datos a C. Patruchi, en General Belgrano o a nuestra casa Reconquista núm. 432, Buenos Aires.—Alchourrón hermanos.

4|726 v. set. 10

1200 novillos en Jeppener

(F. C. Sur), el **3 de octubre.** Pedidos de local y datos a Castro y Antúnez, en Jeppener, o a nuestra casa: Reconquista 432, Buenos Aires.—Alchourrón Hermanos.

4|726 v. st. 10

primera instancia en lo civil de la capital, doctor Martín Mackinlay Zapiola, en los autos seguidos por la Sociedad Buenos Aires Building Society, Limitada, contra don Miguel Porras sobre cobro de un crédito hipotecario. El comprador entregará en el acto del remate el 8 o|o de seña a cuenta de precio y el 2 o|o de nuestra comisión.

Buenos Aires, septiembre 6 de 1917. — Leocadio Paz, secretario.

4|719 v.St.16

Furst Zapiola y Cía.

RECONQUISTA 4[illegible]

JUDICIAL. — TERRENO Av SAN Martín esquina Terrero, 11.32 metros de frente, 6 metros en la ochava, 19.68 al N. O., 11.41 al S. O. y 21.65 al S. E., o sean 302.77 metros cuadrados. Lote 9, manzana A. Juez doctor Casabal, secretaría Persiani. Juicio "Seeber de Sabores Luisa contra Virginilio Vito. Base, pesos 2.018.46. El domingo 23 de septiembre a las 3, sobre el mismo. — Furst Zapiola y Cía.

4|716 v sep. 20

PERALTA MARTINEZ Y SERNA

JUDICIAL. EN JUNIN. — Buena casa habitación. Calle Inglaterra 184, entre Córdoba y Entre Ríos. A cinco cuadras de la plaza y centro del pueblo. Venta por orden del señor juez doctor Casabal, secretaría del doctor Aranda. Juicio Compañía de Tabacos Limitada y Sere y Compañía con Francisco Luis Venini. Base, $ 6.893.40.

El **jueves 20 de septiembre,** a las 3, en nuestra casa, 320 San Martín 326.

Terreno: mide 25m98 (30 v.) de frente por 34m64 (40 v.) de fondo. Edificio: De una planta compuesta de cuatro habitaciones, cocina, baño, w. c. y en cuerpo aparte un galpón de material y cinc. El comprador deberá entregar por orden judicial 8 o|o de seña y a cuenta de precio y 2 o|o de comisión. Informes, 320 San Martín 326. — Peralta Martínez y Serna. — Doctor Enrique Aranda, secretario.

4|695-v. sep. 19.

JUDICIAL. — BOEDO 1192|96, esquina Constitución 359[illegible]. — Para negocio. Dista dos cuadras de los bulevares San Juan y Garay, con doble línea de eléctricos por el frente. Venta por orden del juez doctor C. A. Campos, secretaría del doctor Padilla. Juicio Francisco Demarco con Julio Tepedino.

BASE, $ 12.000

El **domingo 23 de septiembre,** a las 2 p. m., en la misma propiedad.

Terreno: 8m.66 (10 v.) de frente a Constitución por 13m.80 (15v.93) de frente también a Boedo. Ad corpus.

Edificio: Frente imitación piedra con persianas metálicas, consta de gran salón para negocio, tres habitaciones, cocina, w. c. y patio de mosaico y con entrada independiente por el número 1192 de Boedo, un local ocupado por negocio.

El comprador deberá entregar 8 por ciento de seña y 2 por ciento de comisión. Mayores datos a nuestra casa, 320 San Martín 326. — Peralta Martínez y Serna.

4|730 v. sept. 22

Jorge N. Williams

JUDICIAL. — 7 LOTES EN MAR del Plata, parte de la chacra 45, con superficie de 5.249.65 metros y 6 lotes en Mira Mar, manzana X con 1.949.84 metros y base de 3.629.73 pesos, las dos terceras partes.

El **miércoles 19 de septiembre,** a las 3 p. m., en mi escritorio, San Martín 195, por orden del juez doctor Lagos, secretaría J. Barraquero, en el concurso Antonio Chiogna. Seña, 8 o|o. Comisión, 2 o|o.

4|595-v. sep. 19.

V. S. LOBATO y Cía.

JUDICIAL, EN LINIERS—SARACHAGA 5386, entre Lope de Vega y Virgilio. Orden del señor juez Dr. M. Mackinlay Zapiola, secretaría doctor J. A. Quirno Costa, juicio Banco El Hogar Argentino contra Ana Trimani de Salvato (su concurso). Base, $ 5.353.43, pudiendo continuarse con el Banco hipoteca por $ 4.000 a cinco años de plazo con el 9 o|o de interés anual, pagadero por trimestres anticipados.

El **domingo 23 de septiembre a las 3,** en la misma. Mide 8m.66 por 38m.97. Edificio con verja de material y hierro y jardín al frente, comedor, 3 dormitorios, 2 piezas de madera, cocina y w. c., cielorrasos de yeso, pisos tea, celosías, patio mosaicos, pozo bomba.

A cuenta de precio, 8 o|o. Comisión, 2 o|o.—Informes, Rivadavia 639. — V. S. Lobato y Cía.

4|745v.St23

Santiago A. Ferro

Perú 358

JUDICIAL — EL SABADO 15 DE septiembre de 1917, a las 2 p. m., en la calle San Francisco núm. 75, los bienes que indica el edicto. Seña, 20 o|o. Comisión, 10 o|o.

Por disposición del señor juez de comercio doctor don Félix Martín y Herrera, se hace saber por medio del presente y por el término de seis días, que el martillero don Santiago A. Ferro ha sido nombrado para que venda en público remate, el día y hora que designe, los siguientes bienes que se indican: 1 sierra sin fin a electricidad, sin marca; 1 máquina tuppi-Kichener; 1 piedra esmeril; 1 máquina para hacer molduras de madera, marca Egan y Cía., A. U. S. A.; 1 máquina garlopa marca Cigsteier Chaeffeh; 1 motor eléctrico marca Marelli y Cía., de 7 H.P., sin número; 1 trasmisión de siete metros, más o menos, de largo; 37 muñecas para hacer molduras; 1 máquina para hacer calados de madera; 1 chatita de dos ruedas, a mano; 1 fragua de mano; 1 banco de carpintero, con prensa; 300 paquetes, más o menos, de molduras de madera de pitiribí, cedro, nogal y varios largos, y 500 metros, más o menos, de pedazos de molduras de madera de igual clase, embargados en el juicio que sigue Bregante Luis contra Pedro Longuinotti, por cobro de pesos. — Buenos Aires, 7 de septiembre de 1917. Secretaría doctor Casares.

4|750 v. sept. 14

Adolfo Bullrich y Cía.

JUDICIAL—LOBOS 3586, 3588 y 2600, esquina Pergamino. Propiedad con un amplio salón para negocio. Tasación, $ 10.635.84 moneda nacional de curso legal. Base, las dos terceras partes, $ 7.090.56 moneda nacional de curso legal, pudiendo el comprador aceptar una hipoteca a favor del Banco El Hogar Argentino, por ps. 6.000 moneda nacional de curso legal, a 5 años de plazo, con 9 o|o de interés anual por trimestres adelantados.

El **jueves 20 de septiembre,** a las 3 p. m., en la misma propiedad.

Orden del señor juez doctor Tristán M. Avellaneda, secretaría del señor Arturo Navarro, juicio Banco El Hogar Argentino contra don José Capano.

Mide: 19.62 metros de frente al N.O. por 14.69 metros de fondo y frente al S.O., 12 metros en el N.E. y 17.85 metros en el S.E. Superficie: 248.82 metros cuadrados.

Consta de salón de negocio, zaguán, sala, 3 habitaciones, cocina, w. c., celosías metálicas, agua corriente, etc.

Exigiremos el 8 o|o a cuenta de precio y el 2 o|o de comisión.—Adolfo Bullrich y Cía.

4|709 v. st. 20

M. Fernández Cutiellos

CASA DE RENTA, CALLE GENEral Hornos 1637 al 1641, entre California y Australia. 20 piezas material y almacén al frente.

El **domingo 23 de septiembre** a las 3 p. m., sobre la misma propiedad.

EDICTO JUDICIAL

Por disposición del señor juez civil de esta capital, doctor Juan Carlos Lagos, secretario autorizante, hácese saber por 15 días que el martillero don Manuel Fernández Cutiellos ha sido autorizado para vender en remate público, con base de $ 30.900 moneda nacional, la propiedad sita calle General Hornos 1637 al 1641, edificada en terreno de 15 metros 58 centímetros de frente por 24 metros 88 centímetros de fondo, lindando al este, calle General Hornos; al norte, Mazzachi y Tagnaro; al oeste, Van Holten y Laborde, y al sud, con Liotta, con todo lo edificado y adherido al suelo; venta ordenada en el juicio seguido por don Juan Echepare contra don Agustín Raffo, por cobro de obligación hipotecaria. El martillero exigirá del comprador 8 o|o de seña y parte de precio y 2 o|o de comisión a su cargo. Título en el expediente. — Buenos Aires, agosto de 1917. — Luis F. Vincent, secretario.

4|743 v. sept. 23

Isidoro Errea

Reconquista 151 — U. T. 2715 Av.

JUDICIAL — POR DISPOSICION del señor juez de lo civil de la capital federal, doctor don Juan Carlos Lagos, en los autos caratulados "Martí de Solsona doña Dolores contra Ambrosetti don Damiano, sobre cobro de un crédito hipotecario", procederá a vender en pública subasta la propiedad sita en la calle Lautaro número 1670, edificada en el lote número 20, manzana H, compuesto de 8.66 metros de frente al S.O. por 51.96 metros de fondo, lindando: al frente, con la calle Lautaro; al N.E., con fondos del lote 16; al N.O., con el lote 19 y al S.E., fondo de los lotes 27 al 32 inclusive.

El **domingo 23 del corriente** a las 3 p. m., sobre la misma propiedad.

Base de venta, $ 2.120 moneda nacional, al contado.

Condiciones: 8 o|o como seña y a cuenta de precio y 2 o|o de comisión. — Buenos Aires, agosto 3 de 1917— 1917. — Juan E. Pagano, secretario.

4|744 v. sept. 23

Ministerio de Guerra

DIRECCION GENERAL DE ADMINISTRACION

Remate de rezagos

El martillero D. Alejandro Schóo (hijo), procederá a la venta en subasta pública de las mercaderías de rezagos existentes en la repartición.

El remate se efectuará el día 15 de septiembre de 1917 a la 1.30 p. m., en el galpón ubicado en la calle Garay número 256. Las mercaderías estarán a la vista de los interesados, en el referido galpón, para ser examinadas a partir del 1.o de septiembre próximo, no admitiéndose reclamo alguno, después de vendidas. Los compradores deberán retirar las mercaderías dentro de las 48 horas y hacer entrega en el acto de la venta del 20 por ciento de seña y a cuenta de precio y el 10 o|o de comisión al martillero. Por datos a la secretaría, Paseo Colón 1407. — Arturo Rivero, Tte. Cor. Secretario Acc.

4|516 v. set. 15.

AVISOS VARIOS

Gran Hotel España

932 Av. de Mayo 958

Banco El Hogar Argentino

Avenida de Mayo 886

Tiene casas y departamentos en alquiler, en esta capital y pueblos suburbanos.

DODERO Hermanos

CORREDORES MARITIMOS

Montevideo, Rosario, Bahía Blanca

25 de Mayo 207-73. Buenos Aires

DISCOS DOBLES 0.75

CAMBIO DISCOS 0.30

Compro gramófonos y discos

SALTA 676 — BUENOS AIRES

Catálogo gratis

BANCO HIPOTECARIO NACIONAL

25 DE MAYO 245 — BUENOS AIRES

CONDICIONES GENERALES DE LOS REMATES

1o.—Los remates están sujetos a la aprobación del directorio, dentro de los quince días de efectuados, y se hacen por cuenta del deudor, con sujeción a las leyes números 8172 y 9155.

2o.—El comprador podrá continuar con la hipoteca que reconoce la propiedad, abonando la diferencia entre la deuda actual y el precio de compra.

3o.—Todo comprador abonará el efectivo al firmar el boleto, el 5 o|o de seña y el 1 o|o de comisión.

4o.—Los títulos de propiedad pueden ser revisados en el archivo del Banco antes del remate.

5o.—Por mayores informes, ocúrrase a las oficinas del Banco.

SUCURSAL LA PLATA

Calle 51 N.o 529

EL BANCO HIPOTECARIO NACIONAL, rematará a requerimiento judicial, el día 10 de septiembre de 1917, a las 2.30 en su sucursal La Plata, una casa en Lomas de Zamora, calle Necochea N.o 62, compuesta de 6 habitaciones y demás dependencias, edificada en terreno de 13.53 metros de frente al Oeste, 43.60 al Norte, 43.05 al Sud, y 12.99 en el contrafrente al Este. N.o H.o 1746|10586, serie C. H. A. 6 o|o. Base, $ 16.000. Hipoteca, $ 12.000. Deuda actual, $ 11.148.487.

LA EPOCA, 27 de agosto de 1917.

4.561 v. sept. 10.

EL BANCO HIPOTECARIO NACIONAL, rematará a requerimiento judicial, el día 10 de septiembre a las 2 p. m., en su sucursal La Plata, una casa en esa ciudad calle Diagonal 74, sin número, entre las 62 y 22 y el terreno en que está construida, que es parte del lote 5 y totalidad del lote 7 y 8 del plano especial, que sita su frente, en la manzana D. D., sección [illegible] del plano oficial, compuesto de 21 metros de frente al Este, por 40 metros de fondo, o sea una superficie total de 840 metros cuadrados. N.o H.o 2148|11328 serie C. H. A. 6 o|o. Base, $ 6.500. Hipoteca, $ 6.500. Deuda actual, pesos 6.085.74.

LA EPOCA, 27 de agosto de 1917.

4.563 v. sept. 10.

EL BANCO HIPOTECARIO NACIONAL, rematará en su local calle 25 de Mayo número 245 (Capital Federal), el 11 de septiembre de 1917, a las 2 p. m., una fracción de campo, con poblaciones, alambrados, en el partido de Suipacha, distante 6 kilómetros de la estación Castilla F. C. P., con superficie de 108 hectáreas, 74 áreas y 01 centiáreas, lindando: al S. O., Dr. Leonardo Rodríguez Gaete, al S. E., Tomás Lewis, hoy Tomás Duggan; al N. E., Dr. Claudio González hoy Dr. Quirno Costa y al N. O., Julia C. Martínez, hoy Quirno Costa. N.o H.o 2244|25674, serie K. Base, $ 12.000. Hipoteca, $ 7.000. Deuda actual, $ 5.867.784.

LA EPOCA, agosto 28 de 1917.

4.592 v. sept. 11.

EL BANCO HIPOTECARIO NACIONAL, rematará el 11 de septiembre de 1917, a las 2 p. m., en su local calle 25 de Mayo número 245, una fracción de campo en el partido de Chivilcoy, cuartel 10.o, compuesta de 627 hectáreas, 19 áreas y 17 centiáreas, lindando: al N. E., Martí E. Gorostiaga de Lynch, al S. E., herederos de Guillermo Solveyra, al S. O., Eduardo M. Pérez y al N. O., herederos de Pablo Gorostiaga. N.o H.o 2083|15105, serie C. H. A. 6 o|o. Base, $ 110.000. Hipoteca, pesos 100.000. Deuda actual, $ 93.000:102.

LA EPOCA, agosto 28 de 1917.

4.594 v. sept. 11.

EL BANCO HIPOTECARIO NACIONAL, rematará en su local calle 25 de Mayo número 245 (Capital Federal), el 13 de septiembre de 1917, a las 2 p. m., una fracción de campo en el cuartel [illegible] del partido de Suipacha, distante 2 leguas de la estación Suipacha y a 1 legua de la estación García F. C. O., con sus poblaciones y demás, adherido al suelo, con superficie de [illegible] hectáreas, 48 áreas, lindando: al N. E., N. O. y S. O., Juan Cootier y al S. E., con el [illegible]. N.o H.o 941|4582, serie C. H. A. 6 o|o. Base, $ 41.000. Hipoteca, $ [illegible]. Deuda actual, $ 27.437.051.

LA EPOCA, agosto 30 de 1917.

4.621 v. sept. 13.

EL BANCO HIPOTECARIO NACIONAL, rematará, a requerimiento judicial, en su local calle 25 de Mayo número 245 (Capital Federal), el 13 de septiembre de 1917, a las 2 p. m., dos fracciones de campo ubicadas en el partido de Mercedes, a 3 kilómetros de la estación San Eladio, F. C. P. C. G. B. A., compuestas de una superficie total de 224 hectáreas, 98 áreas 68 centiáreas, lindando: al N. O., Eulogia Villalba de Ibazabal; al N. E., Mariano Bidas, al S. E., Patricio Ham y al S. O., Esteban Gandulfo y Eleuterio Villalba. N.o H.o 53|253, serie C. H. A. 6 o|o. Base, $ 45.000. Hipoteca, $ 40.000. Deuda actual, $ 35.968.621.

LA EPOCA, agosto 30 de 1917.

4.623 v. sept. 13.

EL BANCO HIPOTECARIO NACIONAL, rematará en su sucursal La Plata, [illegible] el día 15 de septiembre de 1917 a las 2 p. m., una fracción de campo [illegible] de la ciudad de La Plata [illegible] compuesta de 13 hectáreas, 20 áreas, [illegible] lindando: al N. E., Emilio Cassaneo, al S. E., Gabriel [illegible], al S. O., J. B. [illegible] y N. O., [illegible]. N.o H.o [illegible], serie B. Base, $ [illegible]. Hipoteca, pesos 5.000. Deuda actual, $ [illegible]. Por mayores datos, diríjase al Banco.

LA EPOCA, 5 de septiembre de 1917.

4.[illegible] v. Sept. 15.

EL BANCO HIPOTECARIO NACIONAL, rematará en su local, calle 25 de Mayo número 245 (Capital Federal), el día 20 de septiembre de 1917, a las 2 p. m., dos fracciones de campo ubicadas en el partido de Bolívar, [illegible] de la provincia de Buenos Aires, a [illegible] kilómetros al O. de la estación [illegible]; la primera fracción y la segunda dista unos 8 kilómetros de la estación del Valle hacia el S.O., con sus poblaciones, alambrados y demás adherido al suelo, a saber: La fracción, compuesta de 674 hectáreas, 98 áreas, [illegible], al N. O., Carlos y Andrés Anastasía, al S. O., [illegible] María Antonia y Adolfo Arisna; al N. E., Manuel Scalavino, y al S. E., con Samuel B. Bustos y parte con herederos de Payo. La 2a fracción, compuesta de 2[illegible] hectáreas, 71 áreas, 56 centiáreas 75; lindando al N. O., [illegible], al S. O., con Fortunato [illegible] y Francisco Seco al N. E., con Concepción Lazzar de Casares y al S. E., con Angel Tértolo y J. A. Arisna Bl[illegible]. N.o H.o 112|7581, serie C. H. A. 6 o|o. Base, $ 112.000. Hipoteca, pesos 100.000. Deuda actual, $ 91.750.858. Por mayores datos, diríjase al Banco.

LA EPOCA, 5 de septiembre de 1917.

4.[illegible] v. Sept. 20.

EL BANCO HIPOTECARIO NACIONAL, rematará en su local, 25 de Mayo número 245, (Capital Federal), el 20 de septiembre de 1917, a las 2 p. m., una fracción de campo ubicada en el partido de San Andrés de Giles, distante [illegible] de la estación Espora, Compañía Francesa y a 2 al N. del pueblo San Andrés de Giles, a saber: La fracción, compuesta de 1.5 hectáreas, 78 áreas, 32 centiáreas; lindando: al N. E., con Luis G. Acuña, al N. O., con J. [illegible] Acuña, al S. E., con Luis G. Acuña y al S. O., con Hilario Larrea. 2a fracción, se compone de 253 hectáreas, 48 áreas, 26 centiáreas, y linda: al N. E., camino de la sucesión de Acuña y Rafaela Mercedes Acuña y Iturraspe; al N. O., con Carmen C. Acuña Iturraspe; al S. E., con Rosa I. de Acuña y al S. O., con José Bianchi y otra. N.o H.o 1794|1167, serie C. H. A. 6 o|o. Base, $ 97.000. Hipoteca, $ 75.000. Deuda actual, $ 67.677.[illegible]. Por mayores datos, diríjase al Banco.

LA EPOCA, 6 de septiembre de 1917.

4.7[illegible] v. Sept. 20.

SUCURSAL SANTA FE

San Jeronimo esq. Juan de Garay

EL BANCO HIPOTECARIO NACIONAL rematará a requerimiento judicial, el día 10 de septiembre a las 11 a. m., en su sucursal Santa Fe, una fracción de campo ubicada en la colonia Frank, Departamento Las Colonias, compuesta de seis concesiones, con todo lo en ellas edificado y plantado, designadas con los números 203, 204, 205, 206, 207 y 208, las que lindan y forman una superficie total de 202 hectáreas, 4250 m. c., lindando: al N. y E., con Bautista Nescier; S., Mariano Pajas, y O., Capurelli y Brusa. N.o H.o 88|5931, serie C. H. A. 6 o|o. Base, $ 16.000. Hipoteca, $ 15.000. Deuda actual, pesos 13.718:526.

LA EPOCA, 27 de agosto de 1917.

4.562 v. Sept. 10.

SUCURSAL B. BLANCA

San Martín N.o 82

EL BANCO HIPOTECARIO NACIONAL rematará el 15 de septiembre de 1917, a las 10.30 a. m., dos lotes de terreno con los edificios que contienen, señalados con los números 52 y 54 de la calle Caseros, del paraje denominado "Villa Mitre", están señalados con los números 40, 41 y 42 de la manzana 9, en el plano de subdivisión de dicha villa, y se encuentran unidos, midiendo 8.66 metros de frente al S. O. por 54 metros de fondo, lo que forma una superficie en conjunto de 1402 metros 92 decímetros cuadrados, lindando también en conjunto al S. O., con la calle Caseros, al S. E. con el lote 1; al N. E., con los lotes 23, 24 y 25; y al N. O. con los lotes 34, 35 y 39, dividido en 4 departamentos de 2 piezas y cocina cada una. N.o H.o 243 15081, serie C. H. A. 6 o|o. Base, $ 6.000. Hipoteca, $ 6.000. Deuda actual, $ 5.615:766. Por mayores datos, diríjase al Banco.

LA EPOCA, 1.o de septiembre de 1917.

4|649 v. Sept. 15.

SUCURSAL CORDOBA

San Jerónimo esquina Chacabuco

EL BANCO HIPOTECARIO NACIONAL, rematará a requerimiento judicial, el día 11 de septiembre de 1917 a las 2 p. m., un campo con todo lo en él edificado, ubicado en la pedanía Ascasubi, Departamento Unión, de esa provincia, con superficie de 1.438 hectáreas, 82 áreas y 31 centiáreas, lindando: al N., con el lote 2, de Teresa Daneri y sucesores de Gilfrin; al S., con el lote 6 de Elena Daneri Medina, al E., con los herederos de Nosch y al O., con el lote 4 de Juana María Virginia Daneri. N.o H.o 344|15.209, serie C. H. A. 6 o|o. Base, $ 94.000. Hipoteca, $ 75.000. Deuda actual, $ 70.197.077.

LA EPOCA, 28 de agosto de 1917.

4|590 v. Sept. 11.

EL BANCO HIPOTECARIO NACIONAL, rematará a requerimiento judicial, el día 12 de septiembre a las 2 p. m., en el local de su sucursal Córdoba, una casa ubicada en la calle Caseros Nos. 1 al 17, esquina Independencia, ciudad de Córdoba, edificada en terreno que mide 1.002 metros cuadrados. N.o H.o 387|16291, serie C. H. A. 6 o|o. Base, $ 43.000. Hipoteca, pesos 35.000. Deuda actual, $ 32.993:821.

LA EPOCA, 29 de agosto de 1917.

4.610 v. Sept. 12.

EL BANCO HIPOTECARIO NACIONAL rematará, requerimiento judicial, en su sucursal Córdoba, el día **14 de septiembre de 1917, a las 2 p. m.,** un campo con todo lo en él edificado y adherido al suelo, ubicado en la parte este del lugar denominado La Lagunilla, pedanía y departamento Río Cuarto, provincia de Córdoba, compuesto de una superficie total de 300 hectáreas, lindando: al N. con Remigio Morales, al S. con D. Pereyra Esquivel; al E. con Lorenzo Rolandi y al O. con Carlos Albarenco. Dista a 4 leguas al O. de la ciudad de Río Cuarto y 3 al N. de la estación Holmberg. N.o H.o 52|5041, serie C. H. A. 6 o|o. Base, $ 22.600. Hipoteca, $ 18.000. Deuda actual, $ 16.326.098. Por mayores datos, diríjase al Banco.

LA EPOCA. — Agosto 31 de 1917.

6.625vsep.14

EL BANCO HIPOTECARIO NACIONAL rematará el día 18 de septiembre de 1917, a las 2 p. m., en el local de la sucursal Córdoba, cuatro casas de altos y bajos, ubicadas en esa ciudad, en la calle San Martín números 352, 354, 356 y 358, entre las de Lima y Catamarca, compuesto su terreno de 13 metros de frente por 42 metros de fondo, disminuyendo el frente en el fondo, por un martino en contra de 11 metros, 365 milímetros de E. a O. y 8 metros de S. a N., formando así una superficie de 805 metros cuadrados, o lo más o menos que resulte. N.o H.o 170,0676, serie C. H. A. 6 o|o. Base, $ 163.000. Hipoteca, $ 133.000. Deuda actual, pesos 122.611.176. Por mayores datos, diríjase al Banco.

LA EPOCA, septiembre 4 de 1917.

4,686 v. Sept. 18.

EL BANCO HIPOTECARIO NACIONAL rematará en la sucursal Córdoba, el día 21 de septiembre de 1917, a las 2 de la tarde, un establecimiento rural, con todo lo en él edificado, clavado y plantado, ubicado en el municipio de la ciudad de Córdoba, a 8 kilómetros al E. de la estación Ferreyra F. C. C. A., con superficie de 11. hectáreas; lindando: al S., con propiedad de los señores Arraigada; al N., con los señores Vega, al E., con Fernández y al O., con el doctor Zacarías Gil. N.o H.o 326|17531, serie H. Base, $ 35.000. Hipoteca, $ 25.000. Deuda actual, pesos 17.157.319. Por mayores datos, diríjase al Banco.

LA EPOCA, 7 de septiembre de 1917.

4.729 v. Sept. 21.

EL BANCO HIPOTECARIO NACIONAL rematará el día 21 de septiembre de 1917, a la 1 p. m., en el local de su sucursal Córdoba, 4 lotes de campo, con todo lo en ellos edificado, clavado y plantado, que forman parte de la estancia Jesús María, Pedanía Sinsacate, Departamento Totoral de esa provincia a saber: Lote C. Sup. 37 hectáreas, 5172 metros cuadrados, linda al N., con el río de Jesús María y González, al S., camino de por medio con Ignacio Peña, hoy Mobsegui; al O., con lotes A. y B., de la división de este préstamo, vía del F. C. de por medio, y al E., con el lote D. de esta división. Base, $ 5050. Hipoteca, $ 5.000. Deuda actual, pesos 4.056.174. Lote D. Sup. 15 hectáreas, 5261 metros cuadrados, lindando al N. con el río de Jesús María y González; al S., camino de por medio con Ignacio Peña; al E., y O., con los lotes E. y C. respectivamente, de la división de este préstamo. Base, $ 5.095. Hipoteca, $ 4.200. Deuda actual, $ 3.390.386. Lote E. Sup. 18 hectáreas, 7494 metros cuadrados, linda al N., con el río de Jesús María y con González; al S., camino de por medio con Ignacio Peña; al E., y O., con los lotes F. y D., respectivamente, de la división de este préstamo. Base, $ 5.095. Hipoteca, $ 4.200. Deuda actual, $ 3.390.385. Lote F. Sup. 21 hectáreas, 2575 metros cuadrados, linda al N., con el río de Jesús María y González; al S., camino de por medio con Ignacio Peña, al E. y O., con el lote E. respectivamente de esta división. Base, $ 5.095. Hipoteca, $ 4.200. Deuda actual, $ 3.390.385. N.o H.o 1919 [illegible].

LA EPOCA, 7 de septiembre de 1917.

4.723 v. Sept. 21.

SUCURSAL MENDOZA

EL BANCO HIPOTECARIO NACIONAL rematará en su sucursal Mendoza, a requerimiento judicial, el día 20 de septiembre de 1917, a las 2 p. m., una casa ubicada en la ciudad de Mendoza, calle Bartolomé Mitre número 1252, compuesta de cinco habitaciones principales y demás dependencias, edificada en terreno de 250 m2. Tiene además instalación de luz eléctrica y aguas corrientes. N.o H.o 790|30376, serie L. Base, $ 11.500. Hipoteca, pesos 8.000. Deuda actual, $ 6.995.325. Por mayores datos, diríjase al Banco.

LA EPOCA, 6 de septiembre de 1917.

4,703 v. Sept. 20.

SUCURSAL ROSARIO

Calle Rioja, esquina Laprida

EL BANCO HIPOTECARIO NACIONAL rematará en el local de su sucursal Rosario el día 17 de septiembre a las 2 p. m., un terreno y casa ubicado en esa ciudad, "barrio Arroyito", el que es parte del lote Z. de la manzana 30, compuesto de 12 metros de frente al S., por 30 metros de fondo, lindando: al S., calle 10, E. calle 12, O., lote Y y N., con el resto del lote Z. N.o H.o 28|1576, serie C. H. A. 6 o|o. Base, $ 5.800. Hipoteca, pesos 4.000. Deuda actual, $ 3.526.682.

LA EPOCA, 3 de septiembre de 1917.

4.663 v. Sept. 17.

SUCURSAL TUCUMAN

Calle 24 de Septiembre N.o 740

EL BANCO HIPOTECARIO NACIONAL rematará en el local de su sucursal Tucumán, a requerimiento judicial, el día 17 de septiembre a las 2 p. m., una casa y terreno ubicado en esa ciudad, sección Norte, en la calle Laprida N.o 690, compuesta de dos fracciones, la primera de 10 metros, 17 centímetros de frente por 25 metros, 84 centímetros de fondo y la segunda fracción se compone de 13 metros 60 centímetros de frente por 32 metros, 50 centímetros de fondo. N.o H.o 42|8897 serie C. H. A. 6 o|o. Base, $ 12.000 Hipoteca, $ [illegible]. Deuda actual, pesos [illegible].

LA EPOCA, 3 de septiembre de 1917.

4.684 v. Sept. 17.

EL BANCO HIPOTECARIO NACIONAL rematará en su sucursal Tucumán — A requerimiento judicial. — El día 18 de septiembre de 1917, a las 2 p. m., una estancia denominada Lazarte o [illegible] Yaco, con todo lo en ella edificado y adherido al suelo, ubicada en el primer distrito del departamento Chicligasta, jurisdicción de la provincia de Tucumán, compuesta de 1.674 hectáreas, 6190 metros cuadrados, lindando: al N., con Juan Francisco Medina y Agustín Méndez Muñoz; al S., con el río Medinas, al E., con el Dr. Ernesto E. Padilla y al O., con Federico Austerlitz. N.o [illegible], serie C. H. A. 6 o|o. Base, $ [illegible]. Hipoteca, $ 37.000. Deuda actual, $ 31.110.262. Por mayores datos, diríjase al Banco.

LA EPOCA, 4 de septiembre de 1917.

4.685 v. Sept. 18.

SUCURSAL PARANA

EL BANCO HIPOTECARIO NACIONAL rematará en el local del Banco de la Nación Argentina en Gualeguay, calle San Antonio esquina Uruguay, el día 21 de septiembre de 1917, a las 2 p. m., una casa situada en la ciudad de Gualeguay, en la calle San Martín, entre las de Uruguay y Gualeguaychú, compuesta de varias habitaciones y dependencias, edificada en terreno de 17.24 metros de frente por 35.96 metros de fondo; lindando: al N., con Juan Fernández; al S., con los Pérez; al E., con Mateo Carboni y al O., con la calle San Martín. N.o H.o 1195|30227, serie L. Base, $ 9.000. Hipoteca, $ 9.000. Deuda actual, $ 7.869:741. Por mayores datos, diríjase al Banco.

LA EPOCA, 7 de septiembre de 1917.

4|724 v. Sept. 21.

EL BANCO HIPOTECARIO NACIONAL, rematará en el local del Banco de la Nación Argentina, en Gualeguay, calle San Antonio esquina Uruguay, el día **22 de septiembre de 1917, a las 10 a. m.,** una casa compuesta de doce piezas, cuarto de baño, galerías, pozo de balde, aljibe y demás edificado y plantado, ubicada en la ciudad de Gualeguay, calle San Martín y San Antonio, compuesto el terreno de 9 m. 60 cm. de frente por 53 m. 10 cm. de fondo, teniendo además a su favor de 5 m. 80 cm. por 16 m. 80 cm. que da a la calle San Martín, lindando en general: al N. Ramón Roig y Clariso Hereñú; al S., Banco de la Nación Argentina; al E., calle San Martín y al O. calle San Antonio. Base de venta: $ 17.000. Hipoteca, pesos 17.000. Deuda actual, $ 15.286:665. N.o H.o 10|541. C. H. A. 6 o|o.

LA EPOCA, 8 de septiembre de 1917.

4|731vsep.22

SUCURSAL SAN JUAN

B. Mitre N.o 856

EL BANCO HIPOTECARIO NACIONAL, rematará el 12 de septiembre a las 11 a. m. en el local de su sucursal San Juan, una finca ubicada en el Departamento Angaco Norte, con superficie de 60 hectáreas, 6166 metros cuadrados, o lo más o menos que resulte entre los siguientes linderos: al N., Juan H. Videla; al S., José T. Iturrieta, G. Miranda, J. Aguirre y M. Heredia; al E., Sucesión H. Casamadrid y J. Morán y al O., calle pública. N.o H.o 236|22960, serie C. H. A. 6 o|o. Base, pesos 10.000. Hipoteca, $ 10.000. Deuda actual, $ 9.359:611.

LA EPOCA, 29 de agosto de 1917.

4|609 v. Sept. 12.

SUCURSAL SAN LUIS

San Martín N.o 494

EL BANCO HIPOTECARIO NACIONAL rematará sobre la misma propiedad, el día 16 de septiembre a las 4 p. m., una casa ubicada en el pueblo General Reynolds, jurisdicción de la provincia de San Luis, compuesta de 6 habitaciones y demás dependencias, edificada en terreno de 18 metros en el costado N., por 41 metros en el del E., ad corpus; lindando: al N., con Minvielle Hnos. y Cía.; al S. y E. con calles públicas y al O. con Alberto Aburbe. N.o H.o 218|15265, serie G. Base, pesos 3.000. Hipoteca, $ 3.000. Deuda actual, $ 1.731:745. Por mayores datos, diríjase al Banco.

LA EPOCA, 2 de septiembre de 1917.

4|662 v. Sept. 16.

EL BANCO HIPOTECARIO NACIONAL rematará el día 21 de septiembre de 1917, a las 3 p. m., en el local de su sucursal, un campo ubicado en el partido de los Chosmes, Departamento La Capital, lugar denominado Cañada de Retama, a 5 kilómetros de la estación Chosmes (F. C. B. A. al P.), con superficie de 2.491 hectáreas, entre los siguientes linderos: N., Lázaro Cornejo; al S., B. Lucero; al E., Herederos de Manuel Arias, hoy Rosario Arias de Covani; y O., José V. Rúa y Zenón Calderón, hoy herederos de Ignacio Ordóñez. Base, $ 16.000. Hipoteca, $ 15.000. Deuda actual, $ 13.483:234. N.o H.o 14|1050, serie C. H. A. 6 o|o. Por mayores datos, diríjase al Banco.

LA EPOCA, 7 de septiembre de 1917.

4|722 v. Sept. 21.

Sucursal S. del Estero

EL BANCO HIPOTECARIO NACIONAL rematará en la sucursal Santiago, el día 19 de septiembre de 1917, a las 3 p. m., una casa ubicada en la calle San Martín número 138, compuesta de 13 piezas y demás dependencias, edificada en terreno de 25 m., 980 mm de frente por 66 m. 082 mm. de fondo. N.o H.o 148.6865, serie D. Base, $ 8.000. Hipoteca, $ 8.000. Deuda actual, $ 1.256:799. Por mayores datos, diríjase al Banco.

LA EPOCA, 5 de septiembre de 1917.

4,697 v. Sept. 19.

COMPRA VENTA PARTICULAR

El Banco Hipotecario Nacional

AVISO AL PUBLICO

Solicitado el Banco por muchos de sus deudores para el establecimiento de una oficina de compraventa particular, ha resuelto abrir en su local una oficina, donde los que deseen vender sus campos o propiedades urbanas, puedan concurrir a dar por escrito la autorización de venta, en donde conste la base con la que quieren vender y demás requisitos. Esta oficina llevará un registro de las propiedades a venderse en la capital y ciudades de provincia, como asimismo de los campos en toda la república que se le ordenen vender, en el que constarán todos los datos sobre ubicación, calidad y mejoras que contengan, para poder suministrarlos a los que se interesen en su adquisición, cuyos datos se podrán solicitar en esta oficina, personalmente o por carta.

Banco Hipotecario Nacional

Se avisa al público que el día 12 del corriente se procederá a la quema de cupones C. H. A. 6 o|o, por valor de $ 5.935.980 m n.

El acto tendrá lugar en el local del Banco, calle 25 de mayo 245, a las 2.30 p. m.

Buenos Aires, septiembre 10 de 1917. — A. Díaz, gerente.

4,748-v. sept. 11.

PROFESIONALES

ABOGADOS

Estudio de los doctores

José María Sáenz Valiente y Andrés Ferreyra

Abogados

Lavalle 1312 U. T. 4240 Libertad

Dr. Vicente C. Gallo

Estudio: Avenida de Mayo 1411 U. T. 665 (Libertad)

Dr. Fernando Saguier

Estudio: Florida 440 U. T. 6087 (Avenida)

Dr. Hipólito Leys

Estudio: Lavalle 930. U. T. 3008 L.

Dr. Domingo E. Salaberry

Defensa 188

Dr. Pedro A. Fox

Estudio: B. Mitre 754

D. Leonardo Pereyra Iraola

Estudio: Florida 880. U. T. 1201 (Avenida); Esmeralda 1212, U. T. 1521 (Juncal).

Dr. Antonio Borda Roca

Abogano

Estudio: Corrientes 1455. U. T. 5877 (Libertad).

MEDICOS

ANALISIS — LABORATORIO Y FARMACIA — Abierto Día y Noche

SUIPACHA 477 U. T. 316, Libertad — DOCTORES NELSON

Dr. E. G. FIGUEROA

ENFERMEDADES DEL ESTOMAGO E INTESTINOS, TRATAMIENTO RADICAL DE LAS HEMORROIDES SIN OPERACION CRUENTA—NO DOLOROSA; SANTA FE 1273, de 4 á 6.

Dr. Luis I. Fuentes

Nariz, garganta y oídos. Médico del hospital Clínicas. Ex médico interno del hospital T. Alvear. Consultas de 3 a 5.— Maipú 377. Unión Telefónica 934 (Avenida).

Dr. Carlos F. Roldán Vergés

Garganta, nariz y oídos

Médico del servicio de la especialidad en el hospital Durand. Consultas de 4 a 6, Viamonte 927.

Dr. Enrique E. Manson

Médico del Hospital Rivadavia. Señoras, Partos y Cirugía abdominal. — Consulta de 2 a 4 Montevideo 927.— Director del Sanatorio Althabe, Crispo y Manson de la calle Estados Unidos 1038.

INGENIEROS

Ciriaco E. Romero

Fundador y dirigente de la Liga de Obreros Radicales. Delgado 1026. Buenos Aires.

INFORMACIONES DE ULTIMA HORA

La guerra mundial

Los telegramas del ministro alemán

Comentarios de la prensa

DECLARACION DE ESTADO DE SITIO EN RUSIA

Destitución del generalísimo

(DE NUESTROS CORRESPONSALES Y DE LA AGENCIA HAVAS)

El caso del conde Luxburg

Comentarios de la prensa inglesa

LONDRES, septiembre 10 — El "Daily News" refiriéndose a las revelaciones sobre los telegramas del conde de Luxburg, dice: Si se quería tener una prueba de la brutalidad cínica con la cual Alemania hace la guerra aquí la tenemos. Un representante de una nación extranjera es supuesto demostrar amistad hacia la nación y el pueblo acerca de los cuales es delegado, pero el conde de Luxburg estaba por encima de esas debilidades humanas. Sin embargo, su imprudente cinismo no nos extraña, pues la reputación de la diplomacia alemana está hecha desde mucho tiempo. Cuál será el efecto de esas revelaciones. Es apenas creíble que la opinión pública argentina pueda tolerar la continuación de las relaciones amistosas con un gobierno cuya política es fundir los buques argentinos sin dejar rastros. En cuanto a Suecia esperamos aun de que su gobierno no tenía conocimiento del uso real hecho por el conde de Luxburg de las concesiones que les fueron hechas, aunque esas concesiones son un abuso de confianza apenas tolerable por la Entente o por los neutrales que sufren de este hecho. Es bueno obrar prudentemente esperando explicaciones del gobierno sueco. No obremos de una manera inconsiderada, pensemos que tenemos en el señor Brauting un ardiente defensor de nuestra causa. Nos parece imposible admitir que el gobierno sueco se atreva a defender las maniobras de la legación sueca en Buenos Aires.

LONDRES, septiembre 10 — El "Daily Express", dice:

El mundo tiene que saber que Suecia ha pagado su amistad a Alemania, traicionando despreciablemente a los aliados y volviéndose cómplice de la piratería submarina.

La perfidia del conde de Luxburg no nos extraña, porque no hay nada que hacer para las naciones que esperan en un alemán otra cosa que traición. El caso de Suecia es más grave. Por esa razón es el pueblo sueco que debe resolver si quiere barrer a los mentirosos e hipócritas que cubren a su país de vergüenza, sino los aliados deberán concluir que el pueblo sueco como su gobierno, son aliados de Prusia y deben ser tratados como tales.

LONDRES, septiembre 10.—"The Daily Chronicle" en su edición de hoy dice:

"Esperamos con interés las explicaciones que el gobierno sueco podrá dar de sus flagrantes y acostumbradas violaciones de la neutralidad.

"Vacilamos aún en creer que el gobierno sueco haya aprobado la conducta monstruosa de sus funcionarios, conducta que refleja la mentalidad de una parte de la aristocracia de los círculos oficiales que recibe su educación y sus ideas de Alemania.

"Los aliados, apoyados por una gran mayoría del pueblo sueco, cuentan que el gobierno sueco desaprobará y castigará sin retardo a los funcionarios culpables: las revelaciones darán materia de reflexión al público argentino. El gobierno argentino se ha comportado con la mayor corrección hacia los aliados, aunque haya adoptado una actitud diferente a la del Brasil. Cuando el Brasil entró en la guerra, la cancillería de Buenos Aires creyó obrar hábilmente negociando con Alemania. Las revelaciones sobre los telegramas del conde de Luxburg prueban el valor de esas negociaciones."

PARIS, septiembre 10. — Todos los diarios comentan los telegramas del ministro alemán en Buenos Aires.

El "Excelsior" se pregunta cuánto tiempo el conde Luxburg podrá permanecer en la capital argentina.

"L'Echo de Paris" hace resaltar que en sus telegramas el conde Luxburg quería apelar al arbitraje de España, para prevenir la ruptura con que el gobierno argentino amenazaba a la Wilhemstrasse, y dice que eso es una nueva confirmación de que la diplomacia alemana trata de explotar el panhispanismo contra los sentimientos de solidaridad americana.

El citado diario considera que, transformando su legación de Buenos Aires en una verdadera base para sus operaciones diplomáticas y militares en América, el gobierno de Berlín violó todos los deberes impuestos por la hospitalidad argentina, empleando a esa gran república en la guerra contra todos los estados americanos. Injuria — agrega— que será muy sentida.

LONDRES, septiembre 10.—El "Daily Telegraph" comentando las revelaciones sobre la actitud de Suecia, dice:

Hace seis meses el gobierno sueco, en contestación a la nota de Mr. Wilson, declaraba que no estaba dispuesto a abandonar su neutralidad y hoy tenemos un ejemplo de lo que el gobierno sueco hace caber dentro de los límites de la neutralidad.

Que una legación de un estado neutral y el ministro de relaciones exteriores de ese mismo estado hayan consentido servir como agentes de transmisión, sería una grave violación de la neutralidad, pero lo que agrava terriblemente el caso, es el hecho de que ya no se trata de casos aislados sino de una práctica que dura desde el principio de la guerra, a pesar de las seguridades dadas en mayo de 1915 por el gobierno sueco de que esos manejos cesarían.

Ignoramos si Suecia ha tenido conocimiento del contenido de los mensajes del conde Luxburg, pero, de cualquier manera, ésto no cambia en nada el carácter inamistoso del acto para con los aliados.

En cuanto a Luxburg, se ha mostrado un digno émulo de Dumba y Bernstorff, y obrando como un verdadero alemán, insultó a la nación de la cual era huésped.

El pueblo argentino y todos los pueblos sudamericanos pueden apreciar ahora la fría crueldad y la abominable traición de la nación que hundió buques sin dejar rastros al mismo tiempo que mutiplicaba sus protestas de amistad.

PARIS, septiembre 10. — Mr. Pichon, expresando en "Le Petit Journal" la opinión general, escribe:

La publicación del departamento de Estado de Wáshington establece:

1o. Que Suecia violó en las condiciones más graves sus obligaciones de país neutral.

2o. Que Alemania probó una vez más su infame duplicidad.

3o. Que la cancillería dirigida por el Dr. Michaelis se manifestó por la organización de la más odiosa piratería disimulada bajo juramentos de respeto por el derecho de gentes y por sus sentimientos de desprecio hacia la Argentina.

LONDRES, septiembre 10 — "The Moning Post" dice: "La agencia es un estado neutral al cual Alemania había desde hace algún tiempo atestiguado un interés particular, aparentemente con objeto de establecer un dominio comercial y político.

Era, pues, preciso que Alemania se abstuviera de emplear una amenaza neta y brutal en la forma empleada para con los demás neutrales, pero como la promesa hecha a la Argentina de que esos buques no serían torpeados, hubiera molestado la campaña submarina, el conde de Luxbug aconsejó la destrucción sin dejar rastros, es decir, el asesinato de todos los que estuviesen a bordo: Los muertos no hablan.

La Argentina está ahora en condiciones de saber si el alemán es un huésped deseable en un país libre. A la Argentina le incumbe arreglar sus propios asuntos. Si queda neutral los aliados no pueden protegería contra la repetición de semejantes malaventuras.

El caso de Suecia es diferente. A pesar de la gravedad de las revelaciones, es bueno esperar explicaciones del gobierno sueco para pronunciarse. Entretanto Suecia está acusada de la inexcusable violación de la neutralidad y de la palabra dada, a pesar de las simpatías no disimuladas del gobierno sueco, para Alemania, los aliados han tratado siempre a Suecia con una tolerancia extrema, pero hay una diferencia entre el comercio de negociantes neutrales con el enemigo y la ayuda prestada por un estado neutral a un beligerante al detrimento de los demás estados.

Las maniobras de los representantes del gobierno sueco han causado un daño grave a los aliados y neutrales y esta conducta es imperdonable.

Esperemos que el pueblo sueco se iniciará y condenará los actos de los que desacrediten el buen nombre de Suecia.

PARIS, septiembre 10. — Las revelaciones de Mr. Lansing, que muestran que Suecia violó la neutralidad al servir los intereses germánicos y al favorecer la guerra submarina, abusando de la hospitalidad de una potencia cuya neutralidad fué siempre correcta, causó al mismo tiempo, una impresión penosa.

Se considera que este nuevo y flagrante delito alumbra de un modo particular y fehacientes, la duplicidad de Alemania y su desprecio para los neutrales y para las reglas elementales de honor.

La prensa se ocupa extensamente de este ásunto y afirma que los aliados pondrán coto, como lo exigen el interés y la dignidad, a esta flagrante violación de la neutralidad cometida por Suecia, tanto más grave cuanto que tienen precedentes.

Después de un cambio de vistas con Mr. Wilson sobre este muy grave incidente, se debe esperar, dice "Le Matin", que los pasos dados en Estocolmo tendrán la mayor energía.

Por otra parte, la revelación sorprende al gobierno argentino en medio de la satisfacción que le había causado la promesa de Alemania de no hundir más buques argentinos.

Se hace notar que la expresión repetida por el conde de Luxburg de "hundir sin dejar rastros" es digna de tomar sitio al lado de la expresión "pedazos de papel" de von Betmann Hollweg.

Se estima aquí que las relaciones entre la Argentina y Alemania van a sufrir una crisis inmediata y violenta y que según toda previsión se vislumbra inmediatamente la ruptura y que la actitud de la Argentina determinará la de las demás repúblicas del Sud y de Centro América.

LONDRES, septiembre 10.—"The Times" comentando las revelaciones de Washington, dice:

El método por medio del cual el representante de Alemania en Buenos Aires se hallaba en comunicación con Berlín sorprenderá mucho más que el tenor de sus telegramas.

La conducta de Suecia es una violación flagrante de las más elementales obligaciones de la neutralidad y la falta es tanto más grave, desde que Suecia había sido avisada y prometió desde 1915 poner fin a esas prácticas.

Suecia debe explicar ahora, si es que puede, como y porque esas promesas han sido violadas.

Suecia no puede esperar que los aliados, los Estados Unidos, la Argentina y todos los neutrales, los cuales han sido todos lesionados, permitan que continúe gozando de sus privilegios de nación neutral.

Los telegramas de Luxburg facilitan un buen ejemplo de la actitud de Alemania hacia los neutrales. El conde Luxburg proclamaba para engañar al pueblo argentino que Alemania no hundiría más buques argentinos en la zona de guerra mientras que en realidad firmaba un acuerdo con el gobierno para que los buques argentinos no entren más en esa zona.

En todos los países neutrales encontramos la misma manera de obrar: en los Estados Unidos hubo los asuntos Archibald y von Papen, en Suiza el asunto Rantenfels; los telegramas del conde Luxburg son los más recientes ejemplos de los métodos alemanes.

Estado de sitio en Rusia

PETROGRADO, septiembre 10.—El señor Kerensky declaró que el estado de guerra existe en la ciudad y el distrito de Petrogrado. El señor Kerensky ordenó al general Korniloff que presentara su dimisión debido a que este último le había pedido el poder supremo del país.

El general Klembovsky ha sido nombrado generalísimo.

Fallecimiento de Montero Villegas

MADRID, septiembre 9 (atrasado) —Acaba de fallecer el presidente del tribunal de cuentas, don Eugenio Montero Villegas.

Korniloff pretendía la dictadura

PETROGRADO, septiembre 10.—Kerensky publicó hoy una proclama al pueblo para denunciar que el generalísimo Korniloff pretendía asumir el gobierno.

El fracaso alemán en Occidente

PARIS, septiembre 10. — Durante las últimas 24 horas, el comando alemán, consciente de la gravedad del fracaso sufrido, intentó esfuerzos desesperados para recuperar las posiciones perdidas la víspera. La lucha empeñada después de una preparación de artillería muy violenta, tuvo finalmente por resultado el mantenimiento íntegro del frente francés, habiendo sido los alemanes rechazados a sus trincheras de partida, después de haber sufrido pérdidas extremadamente pesadas. 900 prisioneros y un millar de cadáveres fueron contados después del buen fin de la operación francesa, lo que atestigua la importancia de la acción.

Painlevé formará el nuevo gabinete francés

PARIS, septiembre 10.—"Le Journal" dice que M. Poincaré confió a M. Painlevé la misión de formar el nuevo gabinete.

Bases de paz alemanas

WASHINGTON, septiembre 10. — Un bosquejo de las condiciones de paz alemanas está circulando en los círculos diplomáticos.

Los diplomáticos aliados y la mayoría de los neutrales, consideran ésto como un simple "ballon d'essai".

Se desconoce el origen del bosquejo, pero se dice que ha sido escrito por el ministro de Relaciones Exteriores de Alemania, von Kuelmann. Se formula lo siguiente: "Restauración de Bélgica y del norte de Francia, a pagar con el producto de la venta de las colonias alemanas a Inglaterra.

Alsacia y Lorena será declarada estado independiente y Trieste puerto libre

Servia y Rumania serán restauradas.

Habrá un puerto servio en el Adriático, el desa ne universal. Se organizará una policía internacional.

PROVINCIAS

ENTRE RIOS

Sesiones de la legislatura — Interpelaciones al P. E. — Cargos contra jueces.

PARANA, septiembre 10 — Reuniéronse los diputados. Prestó juramento el nuevo pro secretario señor Julio D. Rossi; haciéndose acto seguido cargo de su puesto.

—El diputado Laferriere presentó una minuta de interpelación al P. E., en la que se invita al señor ministro de hacienda y justicia a informar sobre los siguientes puntos:

1o. Sobre si el agente fiscal de Concordia ha presentado o no la renuncia de su cargo, en qué fecha y, caso afirmativo, por qué causas el P. E. no ha resuelto aún a su respecto.

2o. Sobre si el alcaide de la cárcel de Concordia ha presentado o no la renuncia de su cargo y, caso afirmativo, en qué fecha y por qué no ha recaído aun resolución al respecto.

3o. Sobre si el P. E. tiene o no conocimiento de la marcha del juzgado de 1a. instancia en lo civil de Victoria, a partir del nombramiento del actual juez doctor Albano L. Giménez.

Al fundarla el diputado Laferriere dijo que las dos primeras preguntas de su interpelación se relacionan con los hechos constatados por la comisión parlamentaria de investigación judicial que fué a Concordia. En el curso de su peroración, manifestó que solo dos funcionarios se hallaron, que cumplían con sus deberes: el defensor de menores y el secretario Uncal López. Que el agente fiscal demoraba en expedirse hasta seis meses, debiéndolo hacer en ocho días.

La cámara también incurrió en esas morosidades y además consintió en un cúmulo de anormalidades y defectos, que la comisión halló en el referido juzgado. Que el fiscal renunció so pretexto de facilitar la reorganización y que el poner ejecutivo aún no ha resuelto nada. Que se dice que la investigación es una farsa y que él, por su parte, desea se aclararen las cosas para que se cerciore el gobierno de la actuación de ese funcionario.

En cuanto a la administración del alcalde de la cárcel, notaron que la galleta que entra diariamente, no tenía la salida correspondiente y que los presos se quejaban de hambre. El alcaide manifestó que era porque se guardaba para las fiestas patrias; puede imaginarse l s condiciones de esa galleta desde el 10 de julio pasado hasta el próximo 25 de mayo'

Dijo que el tercer punto comprendía al juez de Victoria, quien no concurre a su juzgado y que casi todas sus sentencias y autos han sido revocados por la cámara.

Que vive aislado de la sociedad y que el P. E. tenía conocimiento de esas circunstancias. Concreta además otros muchos cargos sobre ese juez.

Acto seguido el diputado Leguizamón presentó otra minuta de interpelación al mismo ministro sobre la recaudación e inversión de fondos escolares hechas por la dirección general de escuelas y sobre el cobro del canon de riego de las obras de irrigación de La Picada.

Después de esto, pasóse a cuarto intermedio, a fin de constituirse en sesión especial, lo que hicieron una hora después, para atender los cargos hechos contra los jueces de primera instancia del Uruguay. Despues de una larga discusión se rechazó el enjuiciamiento por diez y siete votos contra dos.

—No sesionó la cámara de senadores, por falta de número. Estaba convocada para constituirse en corte de justicia y juzgar al juez Rivara, de Concordia. En vista de esto el vicepresidente provisional, señor Alberto Montiel, pasó una nota a cada senador, citándolo para hoy.

Proyecto del ejecutivo — Diversas

PARANA, septiembre 10. — El poder ejecutivo remitió a la legislatura un proyecto reformando la ley de elecciones, ampliando el remitido el 22 de agosto. Esencialmente, se refieren las reformas proyectadas al castigo de los infractores. En esta obra ha colaborado el juez del crimen de la capital, doctor de la Puente.

—Las tarifas telegráficas, por el nuevo decreto del poder ejecutivo, serán de cincuenta centavos las diez primeras palabras y cinco centavos por cada palabra subsiguiente, hasta cien. Cada cien palabras será un nuevo despacho, contándose la dirección y firma. Para la prensa se cobrará el veinticinco por ciento de la tarifa. En el servicio telegráfico se cobrará cinco pesos mensuales cada uno y ocho pesos cuando el gobierno cargue con los gastos de construcción de líneas.

—Se declararon en huelga los operarios de las empresas de transporte marítimo que hacen la carrera entre ésta y Santa Fe. Son incalculables los perjuicios ocasionados con esta huelga, pues estamos incomunicados por esa vía con el resto de la república. El correo consiguió un vaporcito del ministerio de obras públicas para traer y llevar la correspondencia. Numerosos viajeros llegaron al puerto sin tener cómo pasar a la otra orilla. Los cinematografos se vieron privados de las cintas que les llegan desde Santa Fe, siendo lo más lamentable la demora de la correspondencia.

Funciones teatrales — Romerías — Banquete.

PARANA, septiembre 10. — La compañía Pegano-Ducasse dará tres funciones el lunes, martes y miércoles, de paso para Corrientes. Augúranse tres llenos completos.

—Las entradas que se obtengan en las romerías españolas, se distribuirán, cómo siempre, entre las sociedades de beneficencia. Al efecto la comisión pro romerías ha hecho intervenir a los presidentes de estas sociedades.

—Al banquete que le dieron sus amigos al ingeniero Roberto Vanetta con motivo de su enlace, asistió numerosa concurrencia de lo más calificado de esta sociedad.

Jefatura de policía — Escuela normal — Sociedad Rural — Varias noticias.

CONCORDIA, septiembre 10.—Los diarios locales informan que el señor Manuel Gallegos presentó al poder ejecutivo, renuncia del cargo de jefe de policía de este departamento, no siéndole aceptada por merecerle confianza al gobierno.

La actitud del poder ejecutivo ha sido comentada favorablemente por la opinión pública, debido a que la permanencia del señor Gallegos al frente de la repartición policial es una garantía de rectitud de procederes.

—Hoy celebrará la escuela normal una interesante fiesta, prestigiada por la sociedad escolar Sarmiento, en homenaje al gran educacionista y con objeto de formar la biblioteca recreativa de niños.

Dados los propósitos perseguidos, augúrase un éxito completo.

—La Sociedad Rural designó a don Antonio L. de Luque, delegado a la gran exposición ganadera que inauguróse en esa.

Lleva mandato de cambiar ideas con los representantes de análogas instituciones del país, en el sentido de buscar la forma de llevar a la práctica la confederación de sociedades rurales de la república.

El señor de Luque emprenderá viaje a la capital federal en el primer tren.

—En Salto, República Oriental, inauguróse hoy la exposición feria organizada por la Sociedad Rural de dicha ciudad.

El torneo revestirá caracteres de digna fiesta del trabajo, exhibiéndose no solamente los productos de la República Oriental, sino también de nuestro país.

La Sociedad Rural de ésta, accediendo a una solicitud de la del Salto, designó varios asociados en calidad de jurados para la adjudicación de los premios, en la forma siguiente: Juan Fagalde, seccion lanares; Guillermo Johnston, Carlos Inchauspe, Adolfo Mendiburu y Ernesto Merro, sección vacunos.

—Un grupo de vecinos caracterizados ha resuelto la formación de un centro social de carácter democrático

La iniciativa ha encontrado franca acogida en todas las clases sociales. recibiendo numerosas adhesiones del comercio, profesionales, industriales y demás elementos de labor.

—Critícase el estado antihigiénico de las jaulas de transporte de ganado. La subinspección de ganadería interviene empeñosamente a fin de hacer efectivas las prácticas profilácticas reglamentarias.

—Ayer de madrugada llovió 57 milímetros. Tiempo bueno.

—Ausentóse a la campaña, en jira de inspección, el inspector local de escuelas provinciales.

Informaciones políticas. — Sociales. — Subdivisión de tierras.

PARANA, septiembre 10.—Hace pocos días que se halla en esta el señor Zabá Hernández, ocupado en disciplinar las fuerzas electoras del partido que representa. Parece que para el mes próximo se celebrará una convención que proclamará los candidatos a la futura gobernación de la provincia por el partido demócrata.

—Hoy debuta en el teatro Tres de Febrero la compañía de Angelina Pagano, con la obra "Vuelo Nupcial". Mañana y pasado dará "Calor de siesta" y "Farsa cruel".

—Celebróse el enlace de la señorita Artemia Pianello Zubiaur con el ingeniero Roberto Vanetta. Las ceremonias civil y religiosa se llevaron a cabo en la mayor intimidad por el luto de la novia.

—Ante numerosa y selecta concurrencia celebróse el enlace de la señorita Francisca Calderón con el capitán don Ernesto Ramírez. Al acto religioso que se efectuó en la iglesia San Miguel, concurrieron infinidad de familias de lo más distinguido de Paraná. En el acto fueron testigos el doctor José María Quevedo, Arturo Leguizamón, Vicente Zaballa y Manuel Calderón.

—Ha llamado mucho la atención y se ha comentado en forma muy elogiosa, una escrituración hecha por el señor Osias Jaroslavsky a favor de sus colonos. Este senor ha escriturado a sus colonos 900 hectareas de tierra, pagaderas el diez por ciento con la primera cosecha y el resto, hasta finalizar el pago, con el veinte por ciento de la cosecha y un interés del seis por ciento anual. La tierra le costó al señor Jaroslavsky a 70 pesos la hectárea. Ahora la cede a 140; realiza pues un negocio redondo con beneficio para sus colonos. Muchos terratenientes debieran inspirarse en este ejemplo y emprender negocios que al par que dupliquen su capital arraiguen al colono

SANTA FE

La venida del doctor Molina — Patentes impagas — Leña de algarrobo — Presentación de una memoria — Recaudación aduanera — Defensa Agrícola — Mercado a término — El muelle D 3 — Concejo deliberante — Aniversario periodístico — Agitación obrera.

ROSARIO, septiembre 10 — En todos nuestros círculos políticos y en especial modo en los del radicalismo, reina mucha expectativa por la próxima llegada del diputado nacional doctor Víctor M. Molina, quien viene a ésta como se sabe, a reorganizar el partido radical en la provincia por resolución del comité nacional.

Se opina que los resultados de los trabajos del doctor Molina para llegar a una solución definitiva y favorable en la situación creada desde haco tiempo en el seno del partido radical en esta provincia, serán colmados por el mejor de los éxitos, dado los prestigios y simpatía con que cuenta en ésta el comisionado del comité nacional, por su inteligencia y espíritu recto.

—El receptor de rentas de este departamento, señor Ricardo Abenoja remitirá esta tarde a la jefatura política de acuerdo a las órdenes superiores recibidas, los mandamientos respectivos para que den lugar a las ejecuciones por patentes impagas correspondientes al presente año.

El fisco es acreedor por dicho concepto en la suma de 100.000 pesos moneda legal.

—Los ingenios de leña de algarrobo empiezan a sufrir una nueva mejoría en esta plaza. En el transcurso de la semana pasada se han efectuado de algunas operaciones de relativa importancia y que son síntomas, según los comentarios que se hacen a ese respecto, de la aceptación que tendrá el algarrobo como leña.

Entre otros comentarios que se hacen dícese que esas operaciones se han efectuado debido a una necesidad urgente, del momento, viniendo a suplir con resultados quizás poco favorables el algarrobo al quebracho, leña ésta que no se puede conseguir con la facilidad de otros tiempos debido a que los obrajeros del Chaco, Chaco Santafecino, Chaco Santiagueño, etc., etc., tienen firmados numerosos contratos, habiendo muchos de ellos rehusado pérdidas importantes ante la certidumbre de no poder cumplir.

—El asesor letrado de la municipalidad, doctor Nicolás Amuchástegui, elevará mañana a la consideración del concejo deliberante la memoria relativa a los tres meses de trabajo de su repartición.

Como anuncié, en ese tiempo se han despachado 170 asuntos de orden administrativo y judicial, movimiento este que acusa mucha actividad, máxime si se tiene en cuenta que en otras administraciones sólo se limitaba cuando se limitaba a dar entrada a los expedientes sin preocupación luego de estudiarlos y resolverlos.

—En lo que va del corriente año la aduana ha recaudado por diversos conceptos la suma de 4.176.887.40 pesos moneda nacional.

—La defensa agrícola, sección Rosario ha remitido una circular a todas las comisarías de distritos de su dependencia, ordenándoles el pronto envío de datos respecto al estado en que se encuentran las sementeras.

No bien se reciban esas informaciones, la seccional de la defensa agrícola confeccionará un informe para remitirlo al ministerio de agricultura de la nación.

—Como se había anunciado el mercado general de productos nacionales llevó a cabo su asamblea general ordinaria con los siguientes resultados: aprobación de la memoria y balance general del último ejercicio, elevando a la suma de 15.600 pesos el dividendo de cada acción; desaprobando la propuesta del directorio, elevando a la suma de 1.500 sores permanentes y renovando las autoridades dirigentes en la forma siguiente: titulares, Manuel Ordóñez, Hércules Aghina, Alberto A. de Vooght, Ernesto J. Pardo; suplentes, Francisco Roca, Juan Carlino, Isaac Fidelef, Juan Sunino; síndico, Miguel J. Culaciati; síndico suplente, Juan A. Montes.

—El inspector de las obras del puerto, ingeniero Manuel Sallovitz, ha remitido al ministerio de obras publicas un informe relativo al estado de los trabajos que se realizan en el muelle D. 3. Según ese informe, en dicho muelle se han efectuado las siguientes tareas durante todo el pasado mes: dragado 3000 metros; encocamiento, 3100; madera dura colorada, 120; hierro para encambladuras, 4000 kilos; loza de cemento armado, 40 metros, vías desarmadas, 210 metros.

Las obras de reconstrucción del muelle D. 3 quedarán terminadas en los últimos meses del año entrante, invirtiéndose en ella la suma de 2.300.000 pesos moneda nacional.

—Mañana a la tarde celebrará sesión el concejo deliberante. La sesión del viernes pasado no pudo llevarse a cabo por falta de quórum.

—El diario matutino "La República", cumple hoy su 19 años de existencia. Con motivo de ese aniversario envía un saludo a los colegas de la prensa nacional y extranjera.

—En los diferentes gremios de ésta se viene notando desde hace tiempo una extraña agitación que hace presumir en posibles y cercanos movimientos subversivos

Los panaderos, peluqueros empleados de la empresa de tranvías, los de la fábrica de alfileres sita en la Refinería y otros, realizan frecuentes reuniones, creyéndose que en el transcurso de la presente semana presentarán a sus respectivos patrones pliegos de condiciones que si no aceptarlos la huelga quedará declarada inmediatamente.

Las huelgas — Presentación de pliegos — Varias

SANTA FE, septiembre 10 — Hoy presentaron un pliego de condiciones los obreros de imprentas.

La respuesta la esperan hasta mañana a medio día, declarándose caso contrario en huelga.

Exigen el descanso dominical y aumento de salarios.

Igual actitud adoptaron los carreros de reparto de los comercios.

Han sido detenidos varios agentes de policía del escuadrón, sospechados de fomentar un movimiento huelguista.

Estado del tiempo — Correos y telégrafos — Diversas

RECONQUISTA, septiembre 10—Llovió en abundancia, lo que favorecerá la siembra del maíz, maní y los cultivos de lino que se encuentran en excelentes condiciones.

La langosta produjo perjuicios de consideración.

—La policía realiza activas pesquisas en procura de la detención de cuatreros. Hace poco días hubo robos en el Timbó. Procedióse a la detención de varios prtsuntos cuatreros.

CASA DE GOBIERNO

EN LA PRESIDENCIA

El doctor Irigoyen no concurrió esta tarde a su despacho oficial de la casa de gobierno. Como en los días pasados, visitaron al presidente en su domicilio particular algunos de sus ministros, para consultar con el doctor Irigoyen sobre asuntos administrativos.

POR LOS MINISTERIOS

El ministro del interior no concurrió esta tarde a su despacho oficial por hallarse indispuesto.

—El doctor Salaberry atendió, como de costumbre, los asuntos de su ministerio. Se despacharon, por este ministerio, todas las planillas correspondientes a sueldos administrativos que estaban a la firma. El ministro concurrió esta tarde, a la comisión de hacienda de la cámara de diputados, para tratar sabre el proyecto de empréstito.

—El doctor Pueyrredón comunicó a la secretaría privada del departamento a su cargo, que concurriría a su despacho en las últimas horas de la tarde.

Esperan al ministro de agricultura una comisión de indígenas del Neuquén, que vienen con el propósito de solicitarle en propiedad los lotes 2, 12 y parte del 19 en Ñorquín.

El diputado nacional señor Delfor del Valle también se entrevistó con el doctor Pueyrredón.

—El ministro de guerra, a la 1.30 de la tarde se entrevistó con el presidente de la nación, después de lo cual concurrió a su despacho oficial, ocupándose en firmar expedientes de trámite administrativo.

—El ministro de marina concurrió a su despacho oficial, por la mañana y por la tarde, ocupándose en firmar algunos expedientes en trámite y recibir algunas visitas.

—El ministro de obras públicas concurrió a su despacho oficial a la hora de costumbre. Firmó diversos expedientes en trámite y recibió a varias personas que fueron a visitarlo.

—El jefe interino de la cancillería subscribió el despacho del día.

—Se encuentra en ésta el procurador de la comisión de fomento local señor Luis Márquez, quien vino con el objeto de efectuar una inspección en el juicio de interdicto de "Abra Nueva" que le sigue la empresa del ferrocarril de Santa Fe.

—A Santa Fe, el senador señor Nicolás Habegger.

—El Centro Comercial trasladará en el mes próximo sus oficinas a un nuevo local.

—Ha mejorado la situación sanitaria del pueblo con la normalización del tiempo.

—El personal de correos y telégrafos que en masa fué removido por resolución superior, espera se normalice la situación, haciendo efectivos los traslados ordenados. Se dice que el jefe actual señor Zalazar ha sido trasladado a la oficina de igual categoría en Belén (Catamarca).

Las autoridades correspondientes deben proceder, dentro de lo justo, en la forma que lo exigen las circunstancias creadas y la clase de servicios públicos que presta esta oficina. El comercio piensa dirigirse al ministro del interior, reclamando ser atendido en su petición de reconsideración del fallo de la dirección general.

CORDOBA

Solicitud

SAN FRANCISCO, septiembre 10.—Un núcleo de vecinos del departamento de San Justo, formado en su mayoría por comerciantes, industriales y propietarios, ha presentado al señor gobernador una extensa nota, solicitando la creación de una sucursal del Banco de la Provincia, en esa localidad.

Acompañan, al efecto, una serie de consideraciones tendientes a demostrar la legitimidad del pedido.

—Siguen cayendo fuertes lluvias.

Consejo de higiene — Administrativas — Jueces de paz — Sociales— Otras.

La reunión de ayer el consejo de higiene resolvió retirarle el permiso que se le había acordado para ejercer la medicina en Soto, al señor Luis M. Molina, en virtud del sumario levantado en que se le comprueba que el señor Molina ejercía ilegalmente en Cruz del Eje.

Al ex-alumno, señor J. Quiroga, concedérsele autorización para ejercer la medina en Las Varas.

—El poder ejecutivo de la provincia dictó ayer un decreto declarando en acefalía la municipalidad de Cruz del Eje y nombrando en su reemplazo una comisión administradora.

—Fueron nombrados por decreto de ayer los siguientes jueces de paz para el departamento Ischilín, señor Juan Heredia, para Ischilín; señor Cruz M. Luna, de San Pedro de Toyo; señor Samuel López Olmos, de Copacabana Norte; señor Sixto M. Reynoso, de Capacabana Sur; señor Román Vázquez, de Manzanas.

—Se aprobo el contrato celebrado entre el señor presidente del consejo de educación y la señorita Herminia Camero Vaca, propietaria de la casa tomada en locación para el funcionamiento de la escuela de la estación La Puerta.

—Aceptóse la renuncia que del cargo de juez de paz de Yegua Muerta (Río Primero), hace el señor Juan B. Rodriguez.

—La compañía dramática Rosich-Ballerini debutará el jueves 13 del corriente en el teatro Rivera Indarte, con la comedia en un acto de don Vicente Rossi, titulada "Cambio de Firma".

—El 14 del próximo octubre llegarán a ésta las damas que saldrán de Tucumán. La señora del doctor Julio C. Borda, gobernador de la provincia presidirá la comisión que ha de recibir a las peregrinas tucumanas.

—De Buenos Aires, el doctor Eufrasio S. Loza; del mismo punto, para Cruz del Eje, el doctor Luis Molino Zuviría y su esposa. Para Alta Gracia, la señora Dora V. de Montenegro.

TUCUMAN

El aniversario de la revolución del 93 — Brillante acto cívico

TUCUMAN, septiembre 10.—Realizóse antenoche como estaba anunciado la velada patriótica en el teatro Belgrano, conmemorando la revolución del 93.

El aristocrático coliseo, materialmente lleno por selecta concurrencia ha superado en éxito a los cálculos realizados de antemano.

El proscenio en que se ostentaban banderas argentinas y del Parque, los ocupaban la junta de gobierno del partido radical y las comisiones directivas de los comités.

Despues de oído el Himno Nacional que frenéticamente fué aplaudido, abrió el acto el vicepresidente en ejercicio señor Octavio S. Vera. Al entrar al recinto el doctor Martín S. Berhó, fué ovacionado por la enorme concurrencia que llenaba la sala y palcos.

Habló después el doctor Miguel S. Aráoz, siguiéndole en el uso de la palabra el doctor Héctor P. Ríos, cuyo brillante y fogoso discurso arrancó grandes aplausos, a continuación habló el diputado Horacio Sánchez Loria, quien en conceptuosas frases puso de relieve la acción eficiente del radicalismo.

Continuó el doctor Ernesto Del Moral quien cerró la serie de discursos clausurando seguidamente el acto el doctor Martín S. Berhó.

Pocas veces Tucumán ha presenciado acto cívico tan hermoso, notándose el creciente entusiasmo del pueblo por el partido Radical, lo que implica el afianzamiento definitivo del radicalismo en esta provincia.

Terminado el acto, la concurrencia unida a numerosísimo público que no pudo penetrar al teatro, dirigióse a la plaza Independencia donde disolvióse la manifestación vivando al partido radical, al presidente doctor Irigoyen y al gobernador señor Bascary.

SANTA CRUZ

Detención de un periodista — Estado del tiempo.

SANTA CRUZ, septiembre 10.—El local de la imprenta "El Pueblo", en ésta, se encuentra rodeado por agente de policía, quienes tratan de detener al director del periódico, señor Monejal. Este se encuentra en cama, enfermo de pulmonía.

Según versiones, dicha detención obedece a publicaciones hechas contra el señor juez letrado del territorio; dícese también que hay orden de detener al señor Fernández, propietario de "El Pueblo", por no haber permitido sacar al enfermo de la imprenta.

SANTA CRUZ, septiembre 10.—El Confirmando el telegrama anterior, el director de "El Pueblo" señor Mogonal, fué sacado de la imprenta por la policía, siendo alojado en la comisaría local, donde el comisario señor Maffei, teniendo en cuenta el estado delicado de su salud, le brindó las comodidades que tiene a su alcance. Se dice que al propietario de "El Pueblo" señor Fernández se le comunicó que estaba en libertad.

Unión Cívica Radical

CIRCUNSCRIPCION 11

Balvanera norte

La comisión directiva de este comité se reunirá mañana, a las 9 p. m., por haber asuntos a tratar.

NOTAS SOCIALES

Ha fallecido hoy en esta capital la niñita María Celia Araya, hija del señor Inri Araya, caballero extensamente vinculado en nuestra sociedad y en la de Santa Fe.

Mañana se llevará a efecto el sepelio en la necrópolis de la Recoleta.

* * *

En una reunión íntima, festejando el cumpleaños de la novia, el coronel D. Martín E. Bortagaray ha pedido la mano de la señorita Francine Serra para el teniente 1o Juan Arribas.

GUERRA Y MARINA

ASIGNACIONES

Se asigna al distrito militar número 33 y VI brigada de infantería, la cantidad de $ 270 mensuales, para alquiler de casa y gastos menores, y al distrito militar número 36, la suma de $ 210, para igual concepto.

MOVIMIENTO DE BUQUES

El transporte nacional "Pampa" llegó a Filadelfia, procedente de Nueva York.

—Llegó a San Blas, como anunciamos anteriormente, el buque auxiliar "Irivas".

—Procedente del puerto de la capital llegó a Comodoro Rivadavia el petrolero "Ezcurra".

PERMISO

Por un decreto de la fecha se concede lo solicitado por el subteniente (sección reserva), don Ricardo H. Castex, pudiendo por lo tanto incorporarse al 8 de caballería, durante los ejercicios del corriente mes.

LOS AGASAJOS A LOS MARINOS NORTEAMERICANOS

Pago de gastos

El Ministerio de Hacienda dispondrá que por la Tesorería General de la Nación, se haga entrega a la Dirección Administrativa del Departamento de Marina, de la suma de pesos 18.500 m|n, importe que corresponde a los gastos efectuados para agasajar a los marinos norteamericanos durante su permanencia en esta capital.

Por decreto aparecido hoy se concede al teniente de fragata retirado Alberto Castello, el relevo del puesto que desempeña en la Dirección General Prefectura General de Puertos.

Otro decreto concede el relevo que solicitó el ingeniero maquinista de 1a. retirado, Diego White, del puesto que desempeña como adscripto a la Inspección de Máquinas de la Dirección General Prefectura General de Puertos y nómbrase en su reemplazo al ingeniero maquinista de 1a. retirado, Fortunato Salvatti.

AVISOS FUNEBRES

MARIA CELIA ARAYA, q. e. p. d., falleció el 10 de septiembre de 1917, confortada con los auxilios de la santa religión. — Su padre, Inri Araya; sus hermanos, Elena, Josefina, María Teresa, Inri María, Pedro Liler y José Telmo; sus tíos, primos y demás deudos invitan a sus relaciones a acompañar los restos de la extinta al cementerio del Norte mañana martes 11 del corriente, a las 10 a. m. El duelo se despide por tarjeta. Se ruega no enviar coronas. Casa mortuoria, Avenida Quintana 78. — Nota: Carruajes en la casa Iribarne (hijos de Juan Iribarne), Callao 416 y Andes 1230.

4|757-v. sept.10.

CARRERAS DE CABALLOS

HIPODROMO ARGENTINO

LA REUNION DE MAÑANA

Gran Premio Jockey Club

Un programa bastante interesante, y bien nutrido de inscripciones, es el que nos brinda nuestra primera institución, para la reunión que se celebrará el próximo domingo en el hipódromo Argentino, día fijado para que se dispute el premio Jockey Club que es la base de la reunión.

No tenemos necesidad de entrar en mayores comentarios, pues salta a la vista que la gran prueba no despertará el interés de otros años, puesto que en esta ocasión, el consagrado crack Botafogo volverá a imponerse fácilmente y sin ningún esfuerzo sobre sus insignificantes rivales.

Es muy probable que no corra solo, como se creyó en un principio, pues Remanso cumplirá su compromiso y acaso Petit Gosse haga lo mismo.

En la prueba inicial del programa un numeroso lote de yeguas ha conservado su anotación.

La Pingüina ha sido reservada para esta carrera.

La hija de Calepino está corriendo mucho y en este nuevo encuentro puede resultar vencedora.

Miss Tonta restablecida del ligero contratiempo que sufrió, se encuentra en perfectas condiciones y bien [illegible]tesada en esta carrera.

Mi[illegible] a pesar de su última mala carrera, creemos que alternará con éxito, pues sus ejercicios son buenos.

Mollie repisó siendo segunda de La Pingüina en 1'38" la milla. Salvados los inconvenientes de la rentrée vemos a la hija de Saint Wolf como de las mejores candidatas de la carrera.

Fripona alternará con éxito con las nombradas, pues en sus ejercicios se conduce discretamente.

De las anotadas, en los 1400 metros del premio Volador, vemos a todas en igualdad de condiciones para poder abandonar la categoría de perdedora.

Mulhouse con el reposo breve que se le ha dado, ha recuperado sus perdidas energías, y su ecurie tiene esperanzas que esta vez será ella la vencedora.

Royal Dream no corrió el jueves reservándose para esta oportunidad. La pupila del stud Iceache es la candidata mejor de la prueba.

Serenidad cuenta con ejercicios como para comprometer la victoria de la favorita Royal Dream.

Ambición ha ocupado ya dos veces el segundo puesto en el marcador, tiene chance como la mejor de ellas.

Antuca anda mucho y en esta ocasión correrá mejor que en su última presentación...

Polola no hay que descuidarla, pues en sus ejercicios se conduce admirablemente.

Un lote regular de potrillos perdedores, bajarán a la liza en la tercera carrera del programa, donde tiene por base el premio Balboa.

Alarí cuenta con ejercicios como para iniciar su campaña con una victoria y un reciente puesto de marcador.

Ibáñez tiene una brillante oportunidad, de adjudicarse la victoria.

Rosellón reaparece en buenas condiciones, después de haber gozado de un benéfico reposo.

Aster curado radicalmente de las sobrecañas que le aparecieron reaparece en condiciones de poder obtener su primer triunfo.

Noyón por su cuarto puesto de Irishboy, tiene probabilidades de alternar con éxito.

Last Orange puede citarse con preferencia, pues en sus ejercicios corre mucho.

La cuarta carrera resultará interesante, pues los animales que han conservado su anotación, se han distinguido por sus últimas buenas performances.

Cacique anda corriendo mucho, y su mala carrera última no hay que tomarla en cuenta, pero va un poco pesado.

Mirabeau II en cada presentación demuestra y pone de manifiesto lo mucho que está corriendo.

Por su última carrera es el mejor candidato en esta prueba.

Stayer reapareció después de larga ausencia y obtuvo una hermosa victoria sobre un numeroso lote de rivales. Con sólo 51 kilos, el pensionista del stud Los Yuyos debe producir una gran carrera.

War Cry posiblemente no ha de cumplir su compromiso.

Mystery en sus ejercicios se conduce como para ser el ganador. Su ecurie tiene plena confianza de que se conducirá honorablemente.

Callejas por su segundo de Mirabeau II, es un gran candidato. El hijo de Fulmen cumple sus ejercicios con regularidad.

Atila debe mencionarse, pues en carrera, no responde a los admirables ejercicios que produce en privado.

En sexto término, y sobre una distancia de 1400 metros, se disputará el premio Avicenia, prueba en el que un numeroso lote de productos ha conservado su anotación.

L'Espoir será la preferida de la cátedra, pues la pensionista del stud Caá, tiene títulos como para imponerse ante tan mediocre compañía.

Glotón cuenta con una corrida bastante buena sobre la distancia de la prueba.

Quito pueda que algún día obtenga su segunda victoria. Está abonado al marcador, pero no logra llegar primero. Pueda que en esta ocasión lo haga.

General French se repartirá con L'Espoir las preferencias. El hijo de Craganour ha dejado la impresión de ser un potrillo regular.

Niño Bien obtuvo su primer triunfo al debutar en buen estilo. Contará con partidarios, pues sus ejercicios son buenos.

Sleeping Beauty debe citarse, pues puede sorprender a la cátedra. Cuenta con ejercicios como para ser la ganadora.

En el handicap de 1600 metros volverán a medir sus fuerzas, los mismos rivales que han tenido oportunidad de vencerse unas a los otros en distintas oportunidades.

Vicente López y Full Hand, componen la pareja del stud Federal; pero estos dos animales un día producen una gran carrera, y otro defeccionan feamente. Van algo pesados.

Florilegio es el candidato que más se destaca de todo el lote. El buen hijo de Saint Wolf tiene otra oportunidad de conquistar un nuevo triunfo.

Colenso será presentado en excelentes condiciones de preparación. Su caballeriza cree de que el hijo de Orinoco ha de responder a sus inmejorables ejercicios.

The Lad corre mucho y su caballeriza tiene confianza en que su pupilo se conducirá discretamente.

En el handicap final de la reunión, once animales han conservado su anotación.

Vicente López está anotado en la prueba anterior. Creemos que optará por ésta, pues está tendido. Tiene probabilidades de ganar.

Charm después de su hermoso y desahogado triunfo del domingo pasado es el candidato lógico de la prueba.

Profeta será de la partida hoy. Según su actuación le asignaremos chance en este nuevo encuentro.

Farruco ha ganado mucho con el breve reposo que se le dió. El hijo de Fulmen en privado corre mucho.

Ojal puede alternar con éxito, pues sus ensayos preparatorios son inmejorables.

Britón puede mejorar sus últimas carreras.

Menos Uno con sólo 46 kilos se presenta como un temible antagonista de los nombrados.

GINEBRA
Bols
SU COLOR AMBAR
PALIDO COMPRUEBA
SU VEJEZ

LOS COMPETIDORES DE MAÑANA

Apronte e informaciones generales

SUS PERFORMANCES

Como hemos hecho costumbre, en esta sección, nuestros lectores encontrarán una guía interesante, además de los últimos informes, los que facilitarán en mucho la tarea para hacer cálculos aproximados sobre cada uno de los concurrentes del programa que pasamos a detallar:

PRIMERA CARRERA

Distancia 1600 metros

Ronde du Soir — La hija de Calepino en sus dos últimas presentaciones ha tenido la siguiente figuración: Con 50 kilos fué no placé de Kilinga 46 en 1'46" 1|5 los 1700 metros y luego con 51 no placé de Valentón 50 en 2'18" 4|5 los 2200 metros.

Con Acevedo hizo 700 metros en 41" 3|5. Puede ganar.

Gringuilla — No placé con 52 kilos en el clásico Criadores ganado por Mamitaa II 55 en 1'25" 1|5 los 1400 metros y luego no placé con 46 de Hurgón 4 7en 1'38" 1|5 los 1600 metros.

Dicen que es un probable golpe.

La Pingüina — Ganó con 52 kilos siendo segunda Ficaria 47, tercera Mi Ñata 49 en 1'26" 1|5 los 1400 metros y luego ganó con 51, segunda Mollie 49, tercera Genovesa 43 en 1'38" los 1600 metros.

M. de Lara la trabajó en 700 metros y anda corriendo mucho.

Miss Tonta — No placé con 48 kilos de Submarino 43 en 1'39" 1|5 los 1600 metros y luego con 49 fué cuarta de Como 51, Turquesa III 41 y Alemania 40 en 1'13" los 1200 metros.

No corre.

En Fija — Ganó con 52 kilos, segundo Saint Emilión 57, tercero Espartal 57 en 1'38" 2|5 los 1600 metros y luego con 46 fué no placé de Como 51 en 1'13" los 1200 metros.

No corre.

Herodías — Con 49 kilos fué no placé de Sunday 51 en 1'27" 2|5 los 1400 metros y luego con 49 no placé de Eneas 50 en 1'39" los 1600 metros.

Con A. Denna hizo 700 metros en 42".

Protea — No placé con 40 kilos de Sunday 50 en 1'26" 2|5 los 1400 metros y luego con 49 fué cuarta de Curiosity 55, Fripona 50 y Pardejona 60 en 1'52" 2|5 los 1800 metros.

Es difícil.

Safo — Ganó con 49 kilos, segunda Yerba Mota 46, tercera Chaica 53 en 1'39" 4|5 los 1600 metros y luego no placé con 49 de Como 51 en 1'13" los 1200 metros.

Es difícil.

Ficaria — Con 47 kilos fué segunda de La Pingüina 52 en 1'26" 1|5 los 1400 metros y luego no placé con 45 de Como 51 en 1'13" los 1200 metros.

No corre.

Paulita — No placé con 50 kilos de Safo 46 en 1'52" 1|2 los 1800 metros y luego con 52 fué segunda de Curiosity 52 en 2'6" los 2000 metros.

Puede andar cerca.

Mollie — Fué cuarta con 55 kilos de Bajel 57, Menos Uno 57 y Alteza Real 51 en 1'38" la misma distancia.

Dirigida por F. Arcuri hizo 700 metros en 44". Es buena candidata.

Mi Ñata — Ganó con 47 kilos, segunda Tarja 51, tercera Fripona 50 en 1'39" 3|5 los 1600 metros y luego con 47 fué no placé de La Pingüina 51 en 1'38" la misma distancia.

La trabajó Canessa en Belgrano.

Gallarda — No placé con 49 kilos de Miss Tonta 50 en 1'42" 3|5 los 1600 metros y luego no placé con 51 de La Pingüina 52 en 1'26" 1|5 los 1400 metros.

Es difícil.

Fripona — Fué tercera con 50 kilos de Mi Ñata 47, segunda Tarja 51 en 1'39" 3|5 los 1600 metros y luego con 50 fué segunda de Curiosity 55 en 1'52" 3|5 los 1800 metros.

Puede ganar.

Brecha — No placé con 48 kilos de Safo 49 en 1'39" 4|5 los 1600 metros y luego no placé con 57 de Rosse 57 en 1'40" la misma distancia.

No corre.

Yerba Mota — Con 46 kilos fué segunda de Safo 49 en 1'39" 4|5 los 1600 metros y luego con 55 fué tercera de Rosse 57, segunda Meneguina 54 en 1'40" la misma distancia.

No corre.

Chaché — No placé con 53 kilos de Stayer 54 en 1'52" los 1800 metros y luego no placé con 57 de Fripona 54 en 1'40" 3|5 los 1600 metros.

Es difícil.

SEGUNDA CARRERA

Distancia 1400 metros

Mulhouse — Fué cuarta de Galatea, Latina y Winnipeg en 1'42" 2|5 los 1600 metros y luego fué segunda de Latina en 1'42" la misma distancia.

Puede ganar.

Quietud — Fué segunda de Anfitrita en 1'27" 3|5 los 1400 metros y luego segunda de Jeunesse Dorée en 1'41" 1|2 los 1600 metros.

No corre.

Royal Dream — Corrió una vez siendo tercera de Anfitrita, segunda Quietud en 1'27" 3|5 los 1400 metros.

Trabaja a la tarde. Es gran candidata.

Oroya — Corrió una vez siendo no placé de Anfitrita en 1'27" 3|5 los 1400 metros.

Anda regular.

Batavia — Es debutante.

Hizo 700 metros dirigda por Arcuri.

Serenidad — Debutó siendo no placé de Sigma en 1'27" 1|5 los 1400 metros y luego fué cuarta de Sistrum, Inocencia y Winnipag en 1'31" tres quintos los 1400 metros, pista pesada.

Piloteada por C. Bustos cubrió 800 metros en 49" 1|5 a la par de Rosellón. Les gusta mucho.

Ambición — Fué segunda de Bijaya II en 1'28" 3|5 los 1400 metros y luego segunda de Bélgique en 1'41" dos quintos los 1600 metros.

D. Englander la trabajó en 700 metros. Puede andar cerca.

Antuca — No placé de Sombría en 1'32" los 1400 metros y luego no placé de Bélgica II en 1'14" 2|5 los 1200 metros.

Los aprontes son buenos.

Herzegovina — Fué cuarta de Bélgica II, Mentirilla y Lady Ada en 1'14" 2|5 los 1200 metros y luego no placé de Anfitrita en 1'27" 3|5 los 1400 metros.

Es difícil.

Polola — Fué tercera de Malaca, segunda Quietud en 1'9" 4|5 los 1100 metros y luego fué no placé de Anfitrita en 1'27" 3|5 los 1400 metros.

Anda regular.

Lady Ada — Debutó siendo tercera de Bélgica II, segunda Mentirilla en 1'14" 2|5 los 1200 metros. Unica carrera que disputó.

Es difícil.

TERCERA CARRERA

Distancia 1600 metros

Alari — Corrió una sola vez siendo tercero de Irascible, segundo Morano en 1'27" 2|5 los 1400 metros.

Trabajó bien con Ruiz.

Joffre — Es debutante.

Con R. Rivero hizo 700 metros en buen estilo.

Champenoi — Es debutante.

El aprendiz Dufour lo pasó en la partida.

Ibáñez — Fué tercero de Mala Firma, segundo Ligustro en 1'42" 4|5 los 1600 metros y luego fué tercero de General French, segundo Caburei en 1'13" los 1200 metros.

Corre mucho. Hizo 800 metros a la par de Irishboy marcando 48".

Rosellón — No placé de Glotón en 1'14" los 1200 metros y luego no placé de Grey Fox en 1'5" 4|5 los 1100 metros.

Marcó 49" en 800 metros. Puede ganar.

Pringles — Corrió una vez siendo no placé de Odio en 1'39" 3|5 los 1600 metros.

Lo aprontó R. V. Lanatti.

Aster — Corrió una vez siendo no placé de Bis en 1'28" 3|5 los 1400 metros.

Anda bien. R. Rivero lo aprontó a la par del Nuty con su peón, la yegua le ganaba, pero puede ganar.

Caburei — Fué segundo de General French en 1'13" los 1200 metros y luego tercero de Irishboy, segundo Fucho en 1'40" 3|5 los 1600 metros.

Con T. N. Fernández hizo un excelente apronte.

Instructor — Fué tercero de Juan de Garay, segundo General French en 1'27" 4|5 los 1400 metros y luego no placé de Odio en 1'39" 3|5 los 1600 metros.

Aprontó en la partida sin novedad.

Tirsis — Es debutante.

A la par de Retamo marcó 41" 3|5. Es sumamente veloz.

Nitral — Debutó siendo tercero de Picarote, segundo Howitzer en 1'39" un quinto los 1600 metros y luego fué no placé de Odio en 1'39" 3|5 la misma distancia.

A. Irusta lo pasó en 700 metros, marcando 44".

Noyón — No placé de Juan de Garay en 1'27" 4|5 los 1400 metros y luego cuarto de Irishboy, Fucho y Caburei en 1'40" 3|5 los 1600 metros.

Con Altamiranda se desempeñó regular.

Last Orange — Debutó siendo no placé de Dubail en 1'27" 1|2 los 1400 metros y luego fué no placé de Juan de Garay en 1'27" 4|5 la misma distancia.

El aprendiz Altamiranda lo trabajó a la par de Briand con Englander. Anda bien.

Geronte. — No placé de Juan de Garay en 1'27" 4|5 los 1400 metros y luego no placé de Irishboy en 1'40" dos quintos los 1600 metros.

Con Navarro hizo 900 metros, en 53".

CUARTA CARRERA

Distancia 1800 metros

Cacique — Con 45 kilos fué tercero de Campanazo 59, segunda Diakova 40 en 1'25" los 1400 metros y luego con 49 no placé de Etrusco 45 en 1'13" los 1200 metros.

Con el peón cubr 5 1000 metros, en 1' 2|5.

Stayer — Fué no placé con 58 kilos en el clásico Apertura ganado por Sable 54 en 1'38" 1|2 los 1600 metros y luego ganó con 57, segundo Dividendo 54 tercero Quehuin 51 en 2'7" 1|5 los 2000 metros.

Dirigido por Bidegain hizo 800 metros en 50". Les gusta mucho.

Mirabeau II — Ganó con 52 kilos segundo Menos Uno 50, tercero Zorzal 46 en 1'53" los 1800 metros y luego ganó con 49, segundo Callejas 44, tercero Ton Ton 51 en 1'51" 3|5 la misma distancia.

Con P. Cichetti hizo 1000 metros, en 1'1". Debe ser el ganador.

War Cry — Fué tercero con 52 kilos de Etrusco 5 1,segundo Pacará 57 en 1'14" 2|5 los 1200 metros y luego con 45 fué segundo de Smart 43 en 1'45" los 1700 metros.

Es dudoso que corra.

Lance — Con 47 kilos fué tercero de Valentón 50, segundo Profeta 52 en 2'18" 4|5 los 2200 metros y luego con 51 fué cuarto de Mirabeau II 49, segundo Callejas 44, tercero Ton Ton 51 en 1'51" 3|5 los 1800 metros.

Puede andar cerca.

Atila — Con 50 kilos fué cuarto de Mirabeau II 52, Menos Uno 50 y Zorzal 46 en 1'53" los 1800 metros y luego con 57 fué segundo de Pancho Villa 55 en 2'6" 4|5 los 2000 metros.

Aprontó bien en Belgrano.

Librón — No placé 52 de Mirabeau II 52 en 1'53" lo[illegible]00 metros y luego no placé con [illegible] Mirabeau II 49 en 1'51" 3|5 [illegible] distancia.

No corra.

Mystery — No ha corrido en todo el año.

Del lado opuesto marcó 59" 2|5. Su presencia es dudosa.

Callejas — No placé 54 de Stayer 57 en 2'7" 1|5 los 2000 metros y luego con 44 fué segundo de Mirabeau II 49 en 1'51" 3|5 los 1800 metros.

El aprendiz Altamiranda lo pasó en 7000 metros, marcando 1' 3|5. Puede ser placé.

Pecado — Con 53 kilos fué tercero de Sir Carlos 49, segundo Ton Ton 51 en 1'39" los 1600 metros y luego con 54 fué cuarto de Stayer 57, Dividendo 54 y Quehuin 51 en 2'7" un quinto los 2000 metros.

No corre.

Fiador — Fué tercero con 49 kilos de Sin Rumbo 54, segundo Etrusco 50 en 1'12" 4|5 los 1200 metros y, luego no placé con 54 de Stayer 57 en 2'7" 1|5 los 2000 metros.

Aprontó regular con T. N. Fernández

Morocho — No placé con 50 kilos de Mirabeau II 52 en 1'53" los 1800 metros y luego no placé con 46 de Mirabeau II 49 en 1'52" 3|5 la misma distancia.

No corre.

Aluminio — No placé 46 de Casero 40 en 1'40" 1|5 los 1600 metros y luego con 43 fué tercero de Sin Rumbo 57, segundo Dieufort 48 en 1'52" los 1800 metros.

Es difícil.

QUINTA CARRERA

Distancia 2000 metros

Botafogo — Ha ganado todas las carreras que ha corrido. Su última presentación fué en la Polla de Potrillos que ganó al galope a Remanso y Berthier en 1'37" 2|5 los 1600 metros.

Con J. Bastías cubrió 700 metros en 42".

Remanso — Con 57 kilos ganó el clásico Necochea, segundo Datilero 54, tercero Radieux 54 en 1'38" los 1600 metros y luego fué segundo en la Polla de Potrillos de Botafogo en 1'37" 2|5 la misma distancia.

Dirigido por Torterolo cubrió 800 metros al freno, en 48".

París — Fué segundo en el clásico Saavedra ganado por Berthier en 1'38" 4|5 los 1600 metros y luego fué no placé en el clásico Rivadavia ganado por Berthier en 2'5" 4|5 los 2000 metros.

No corre.

Petit Gosse — Con 51 kilos fué tercero de Radieux 52, segundo Júbilo II 49 en 1'39" 1|5 los 1600 metros y luego cuarto en el Rivadavia de Berthier, Takecare y Picarote en 2'5" cuatro quintos los 2000 metros.

No corre.

SEXTA CARRERA

Distancia 1400 metros

Cavador — No placé con 52 kilos de Inés Sol 52 en 1'41" 2|5 los 1600 metros y luego ganó con 54, segundo Invasor II 54, tercero Quito 54 en 1'40" 1|5 la misma distancia.

No corre.

Mayor López — Con 57 kilos fué no placé de Cavador 54 en 1'40" 1|5 los 1600 metros y luego con 54 no placé de Datilero 54 en 1'39" la misma distancia.

G. Benvenutti lo tendió en 700 metros.

L'Espoir — Fué segunda en el clásico Condesa ganado por Irish Bell en 1'40" 3|5 los 1600 metros y luego segunda en la Polla de Potrancas de Dalmacia en 1'39" la misma distancia.

Debe ser la ganadora.

Rodaballo — Ganó, siendo segundo Briand, tercero Ivan Way en 1'27" 2|5 los 1400 metros y luego fué no placé de Cavador en 1'40" 2|5 los 1600 metros.

Con F. Arcuri hizo 700 metros en 42" 1|5. Es difícil.

Norfolk — Con 48 kilos fué tercero de Datilero 54, segundo Júbilo II 51 en 1'39" los 1600 metros y luego con 53 no placé de Ramalero 56 en 1'38" 1|5 la misma distancia.

Anda regular.

Glotón — No placé con 50 kilos de Inés Sol 51 en 1'41" 2|5 los 1600 metros y luego no placé 45 de Radieux 52 en 1'39" 1|5 la misma distancia.

S. Ruiz lo ensayó con buen éxito.

Quito — Fué tercero con 54 kilos de Cavador 54, segundo Invasor II 54 en 1'40" 1|5 los 1600 metros y luego con 56 fué cuarto de Ramalero 56, Amapa 54 y Campeador II 56 en 1'38" 1|5 la misma distancia.

E. Saavedra lo aprontó.

Orbe — Con 51 kilos fué cuarto de Datilero 54, Júbilo II 51 y Norfolk 48 en 1'39" los 1600 metros y luego no placé de Briand en 1'39" la misma distancia.

Está corriendo mal.

General French — Debutó siendo segundo de Juan de Garay en 1'27" cuatro quintos los 1400 metros y luego ganó, segundo Caburei, tercero Ibáñez en 1'13" los 1200 metros.

Les gusta mucho. Con Torterolo cubrió 800 metros en 47" a la par de Como, a quien dominaba.

Niño Bien — En la única carrera que disputó ganó, segundo Irascible, tercero Petit Bronce en 1'1" los 1000 metros.

Es el lance. Aprontó muy bien con Berazategui.

Indú — Fué no placé de París en 1'13" 1|5 los 1200 metros y luego con 50 kilos no placé de Rossie Checks 5 0en 1'12" 3|5 los 1200 metros.

Es difícil.

Chilcal — Ganó, segundo Ivan Way, tercero Irascible en 1'29" 4|5 los 1400 metros y luego fué no placé de Ramalero en 1'38" 1|5 los 1600 metros.

Con P. Cichetti se desempeñó bien.

Sleeping Beauty — No placé de Sodeska en 1'40" 4|5 los 1600 metros y luego no placé de Divinidad en 1'39" 4|5 la misma distancia.

Anda regular.

Sistrum — Ganó, segundo Inocencia, tercera Winnipeg en 1'31" 3|5 los 1400 metros y luego fué [illegible] de Sodeska, segunda Calie[illegible] cuatro quintos los 1600 [illegible]

Es difícil.

SEPTIMA CAR[illegible]

Distancia 1600 [illegible]

Vicente López — C[illegible] [illegible]zo puesta con Profet[illegible] los 2500 metros y lu[illegible] cuarto de Chárm 54 [illegible] Floripar 62 en 2 37 [illegible] distancia.

No corre.

Full Hand — F[illegible] kilos de The Lad 4[illegible] rino 41 en 1'38" [illegible] luego con 56 fu[illegible] rino 41, segun[illegible] 1'37" 2|5 la m[illegible]

Hizo 700 [illegible] bien.

Florilegio — [illegible] gundo de Fripó[illegible] 2200 metros y l[illegible] gundo Last Rea[illegible] Meant 55 en 1'[illegible] tros [illegible]

Pas si Mal — No placé con 57 kilos de Librón 43 en 2'40" 3|5 los 2500 metros y luego fué tercera en el clásico Los Haras de La Ñatita, segunda Falerna en 2'3" 4|5 los 2000 metros.

Trabaja a la tarde.

Colenso — Con 53 kilos fué no placé de Mamita II 58 en 1'40" los 1600 metros y luego con 53 no placé de The Lad 40 en 1'52" 2|5 los 1800 metros.

A la par de Embeleco marcó 46" tres quintos. Corre mucho.

Art Nouveau — No placé con 52 kilos do Rosedal 43 en 1'45" los 1700 metros y luego con 52 fué segundo de The Lad 47 en 1'37" 2|5 los 1600 metros.

No corre.

The Lad — Ganó con 44 kilos, segundo Submarino 41, tercero Full Hand 56 en 1'38" los 1600 metros y luego ganó con 47, segundo Art Nouveau 52, tercero Sable 48 en 1'37" dos quintos la misma distancia.

Les gusta mucho. M. Acosta lo pasó en 800 metros.

Sunday — Ganó con 50 kilos, segundo Diakova 41, tercera Piña 48 en 1'26" 2|5 los 1400 metros y luego con 47 fué cuarto de Campanazo 59, Diakova 40 y Cacique 45 en 1'25" los 1400 metros.

Es difícil.

Miss Tonta — No placé con 48 kilos de Submarino 43 en 1'39" 1|5 los 1600 metros y luego con 49 fué cuarta de Como 51, Turquesa III 41 y Alemania 40 en 1'13" los 1200 metros.

Es difícil.

Gringuilla — No placé con 52 kilos en el clásico Criadores ganado por Mamita II 55 en 1'25" 1|5 los 1400 metros y luego no placé con 46 de Hurgón 47 en 1'38" 1|5 los 1600 metros.

No corre.

Nuty — No placé con 55 kilos de Miss Tonta 50 en 1'42" 2|5 los 1600 metros y luego no placé con 40 de Rosedal 43 en 1'45" los 1700 metros.

Aprontó bien a la par de Aster.

OCTAVA CARRERA

Distancia 2500 metros

Vicente López — Con 57 kilos hizo puesta con Profeta 51 en 2'38" los 2500 metros y luego con 62 fué cuarto de Charm 54, Majestad 57 y Floripar 62 en 2'37" 3|5 la misma distancia.

Puede ganar.

Charm — Fué cuarto con 55 kilos de Ojal 48, Farruco 49 y Pinch 40 en 2'17" 4|5 los 2200 metros y luego ganó con 54, segundo Majestad 57, tercero Floripar 62 en 2'37" tres quintos los 2500 metros.

Con S. Gómez marcó 42" en 700 metros. Corre mucho.

Profeta — Con 51 kilos hizo puesta con Vicente López 57, tercero Changüí 52 en 2'38" los 2500 metros y luego con 54 fué segundo de Desengaño 40 en 3'12" 4|5 los 3000 metros.

El aprendiz Berazategui lo pasó en 700 metros.

Farruco — Con 49 kilos fué segundo de Ojal 48 en 2'17" 4|5 los 2200 metros y luego con 51 segundo de Mi Nene 5 3en 2'38" 1|5 los 2500 metros.

Corre mucho. Lo trabajó el aprendiz Acevedo.

Ojal — Ganó con 48 kilos, segundo Farruco 49, tercero Pinch 40 en 2'17" 4|5 los 2200 metros y luego con 57 fué segundo de Menos Uno 45 en 2'40" 1|5 los 2500 metros.

Con M. Acosta hizo 700 metros en 43".

San Luis — Fué cuarto con 50 kilos de Mi Nene 53, Farruco 51 y Valentón 54 en 2'38" 1|5 los 2500 metros y luego con 50 no placé de Charm 54 en 2'37" 3|5 la misma distancia.

No corre.

Curiosity — Ganó con 55 kilos, segunda Fripona 50, tercera Pardejona 60 en 1'52" 2|5 los 1800 metros y luego con 54 fué cuarta de La Pingüina 51, Mollie 40 y Genovesa 43 en 1'38" los 1600 metros.

En Belgrano aprontó bien!

Britón — No placé con 44 kilos de Ojal 48 en 2'17" 4|5 los 2200 metros y luego con 53 fué tercero de Menos Uno 45, segundo Ojal 57 en 2'40" 1|5 los 2500 metros.

Benvenutti lo pasó en 700 metros, marcando 42".

Menos Uno — Con 50 kilos fué segundo de Mirabeau II 52 en 1'53" loc 1800 metros y luego ganó con 45, segundo Ojal 57, tercero Britón 53 en 2'40" 1|5 los 2500 metros.

Con Altamiranda hizo 800 metros suave, en 48" 3|5.

Smart — Con 49 kilos fué no placé de Mirabeau II 49 en 1'51" 3|5 los 1800 metros y luego ganó con 43, segundo War Cry 45, tercero Lad Derby 44 en 1'45" los 1700 metros.

No creemos.

PLUMITAS

El pensionista del entraineur Vicente Pérez no ha de tardar en conseguir su primer triunfo.

Según opinión de su compositor y a guiarnos por los buenos ejercicios que viene produciendo, no dudamos que el hijo de Sandunguero podrá abandonar la categoría de perdedor.

Piloteado por Navarro, hizo 700 metros en buen estilo.

MIRABEAU II

1000 metros en 1'1"

Se ha rechazado una oferta de 20.000 pesos por el hijo de Mehari, lo que quiere decir que sus propietarios han calculado sin temor a equivocarse, que su pensionista podrá ganar dicha suma y aún mucho más a su paso por las pistas.

Mañana se le presenta una nueva ocasión para sacar triunfantes los colores que defiende, pues conserva su estado y en sus ejercicios ha seguido conduciéndose admirablemente.

Esta mañana, con Cichetti, pasó [illegible] metros a voluntad, cubriendo la [illegible] 1'1".

[illegible]rincipal Stayer ten[illegible] si quiere arre[illegible] suficientes como para medirse con tales adversarios.

Y decimos que su preparación es completa porque en todos sus ejercicios privados viene conduciéndose satisfactoriamente... tal como esta mañana en 1000 metros bajo la dirección del jockey Arcuri.

No ha de quejarse ahora el "colega" por falta de reposo...

La gran marca Argentina
de
20
30
y 40 cts

STAYER

50" en 800 metros

Emocionante promete ser la lucha entre este hijo de Polar Star y Mirabeau II en el premio Asturiano que ocupa el cuarto lugar en la reunión a efectuarse mañana en Palermo.

La forma en que se impuso al hacer su rentrée y lo bien que se conduce en sus ejercicios, hacen suponer que pondrá en apuros al defensor del stud Junín, si es que no logra derrotarlo.

Con la monta de Celestino Fenucci, pasó 800 metros finalizando bien.

MENOS UNO

Tiene el hijo de América para mañana un compromiso mucho más difícil que los otros días; sin embargo lo creemos capaz de poder alternar con éxito. Piloteado por el aprendiz Altamirando, hizo hoy un apronte de 800 metros al freno, desempeñándose bien, tanto que los hizo en 48" 3|5.

Profeta puede sentir sus muchas carreras disputadas, Charm va [illegible] pesado y Ojal y Britón ya han sido batidos fácilmente por Menos Uno.

LA PINGUINA

Es la hija de Calepino la mejor candidata de la primer carrera siendo ya ganadora en esta compañía con toda comodidad.

Hoy, con M. de Lara, hizo 700 metros en muy buen estilo y mejor tiempo, demostrando una esmerada preparación.

Mollie, Mi Ñata y Fripona parecen ser las principales contrarias de la favorita.

TIRSIS

41" 3|5 los 700 metros

El entraineur Betancour presentará mañana por primera vez a este hijo de Arcadic y como se ha desempeñado bien en privado, tenemos entendido que puede conrucirse bien.

Tirsis ha sido hoy trabajado a la par de Retamo demostrando una velocidad poco común y condiciones como para poder alternar con éxito en esta compañía. Le tomamos 41" 3|5 en los 700 metros.

WAR CRY

La presencia de War Cry en la cuarta carrera de mañana es dudosa, pues el entraineur Segundo Peña opina que es preferible esperar otra oportunidad para medirse en contra de Mirabeau y Stayer que se destacan netamente en la cuarta carrera.

FARRUCO

El pensionista del entraineur Vicente Fernández pasa por un buen momento y a su compositor le gusta bastante en el handicap final de mañana aunque no deja de reconocer que en Charm y Profeta lleva dos enemigos dignos de todo respeto.

Con el aprendiz Acevedo, recorrió 1000 metros en buen estilo. El citado aprendiz será también el encargado de su dirección en la prueba final de mañana.

COLENSO

Con la monta de Domingo Torterolo y apareado a Embeleco que dirigía Serapio M. Morales, hicieron una partida de 800 metros en 46" 2|5 del lado opuesto a las tribunas.

El tiempo marcado en el apronte y la forma en que se condujo en el ejercicio hacen suponer que ha de confirmar la confianza que le merece a su caballeriza, el hijo de Orinoco en el compromiso que ha de cumplir mañana.

El descanso que ha tenido le ha servido para recuperar las energías necesarias.

SERENIDAD

49" 1|5 los 800 metros

A esta hija de Jardy se le presenta mañana un compromiso bastante favorable en la segunda carrera del programa.

Cuenta con buenos ejercicios como para obtener su primer victoria y como sus contrarias valen tanto como [illegible]los, nada difícil es que consiga airosa.

[illegible]s oportunidad de verla [illegible]u entraineur Carlos [illegible] [illegible]rcicio s[illegible]

FLORILEG[illegible]

Al hacer su rentrée el hijo de Saint Wolf se impuso aun sin contar con un estado completo, tanto que a pesar de ir más pesado, merece esta vez mayor confianza a su caballeriza.

Florilegio dirigido por Arcuri quien tendrá a su cargo la dirección hizo un apronte moderado de 800 metros en 51".

Nos agrada aún en contra de Colenso y The Lad que corren en realidad muchísimo.

GENERAL FRENCH

47" los 800 metros

El pensionista del entraineur C[illegible] continúa dentro del excelente [illegible]do de preparación que se le co[illegible]

Mañana reaparecerá en [illegible] de ganadores con el pres[illegible] última victoria, donde [illegible]dará se impuso al buen tiempo.

A su caball[illegible] confianza la c[illegible] el ejercicio a[illegible] mañana, pilot[illegible] la par de Co[illegible] que ganó co[illegible] que en su ca[illegible] difícil arrebat[illegible] apronte Genera[illegible] en 800 metros [illegible]

[illegible]Respond[illegible] el hijo de Cy[illegible] que cuenta con más títulos [illegible] indicarse el premio Vadarkbla, base del handicap final de la reunión.

En su ecurie se tiene la convicción de que el hermano de Charming volverá a imponerse en la misma forma como lo hiciera al disputar su última carrera.

Esta mañana tuvimos oportunidad de verlo mientras el peón lo ejercitaba en 800 metros cubriendo la distancia en muy buen estilo.

THE LAD

El breve descanso que ha tenido el pensionista del stud Sceptre, le ha devuelto las energías derrochadas en sus últimos compromisos.

Mañana, aunque llevará otra clase de enemigos, y no le tocará cargar 47 kilos, podrá alternar con éxito, pues ha continuado su preparación bien y en los ejercicios a que ha si[illegible]do sometido se ha mostrado muy voluntarioso para correr.

Piloteado por M. Acosta, fué ensayado en 800 metros con muy [illegible] resultado, empleando 50" 3|5.

LOS JOCKEYS

Domingo Torterolo — Tendrá a su cargo la dirección de Serenidad en la prueba de potrancas perdedoras, que puede abandonar la categoría de perdedora. Luego dirigirá a Re[illegible]ns. el Premio Jockey Club que, en contra del crack Botafogo, no hay nada que hacer. Se conformará con escoltarlo. En seguida correrá a General French que es el candidato más indicado para obtener el triunfo en el premio Avicenia y por último a Colenso, que a su ecurie le inspira mucha confianza el handicap de la milla.

Francisco Arcuri — Iniciará sus tareas con Mollie en la prueba inicial, que por su última carrera resulta una buena candidata. [illegible] seguirá con Batavia, una debutante, por Saint Marceaux, luego a War Cry si es que su ecurie resuelve presentarla, en seguida a Rodaballo que es difícil y por último a Florilegio en el handicap de la milla que tiene muchas probabilidades de salir nuevamente airoso.

Máximo Acosta — El jockey de la punta empezará sus tareas dirigiendo a Protea en la primera carrera que puede ganar. Luego a Mulhouse que puede al fin obtener su primer victoria, aunque vale poco, dirigirá enseguida a L'Espoir que será la enemigo del favorito General French, luego a The Lad que a su ecurie le gusta bastante la carrera a pesar de ser algo difícil, y por último a Ojal que está bien colocado en el handicap final.

Modesto Altamiranda — El aprendiz de moda tendrá a su cargo la dirección de Last Orange que puede ganar, luego a Callejas que puede ocupar uno de los puestos de preferencia en la cuarta carrera del programa. A Systrum que no la cree-

HOTEL FAMI[illegible]
CERR[illegible]